(康德元年七月十四日…第三種郵便物認可)

論說

大廈賓之閒愁

處流掙扎奮鬭以爭生存之時。脂滿腸肥之大廈賓。於無聊之餘。漫發閒愁。美總統羅斯福在芝加哥之演說。亦不過如此而已。

據美總統演說云。『按今日情形。文明之基礎。遭重大威脅。即並無布告宣戰及警告。又無何等正當理由。竟現出令人戰慄之狀態。又一面爲所謂維持和平。究竟毫無理由。又無警告。船舶竟被擊沈。各國爲自國雖要求自由。然對於他國拒絕此項要求。國際信義與安全保障。完全崩壞。……』其所言雖稍有含糊之嫌。似指中國事變與西班牙戰事言之。如今天下到處在革命過程中。是以舊日國際法。亦不適於今日之新事態。此爲歐美政治家法律家所一齊提倡。會聽諸西人兵家。按現代武器之異常發達。將冠冕堂皇的『宣戰』形式。澈底推翻。即戰機之發。間不容髮。須以最初之空襲。認爲『宣戰』之布告。是很簡單極坦率。僅以轟然飛機爆音。代煌煌大文章也。

惟所謂無何等正當理由惹起戰爭者。是極淺薄之陋見耳。古往今來。所有戰爭。無論規模之大小與性質之如何。均有相當理由。歷史具存。可以覆按。天下若無枉屈之事。則滿洲問題。在甲午一役。馬關媾和時完全解決。華北問題。在巴黎和會完全結束。蓋物能得平。任其自然。則日俄大戰與滿洲事變。華北事變。日華事變。中國事變等等。皆無由發生矣。中國將遼東割讓日本。而三國無故奪之於日本掌中。巴黎和會。列强左袒日本。許與山東。曾幾何時。在華盛頓會議。則列强援助中國。奪還山東。如此之愚弄欺誑。雖三尺童子。猶且怒之。況於膨脹的日本國民乎。日本欲伸而不可得。抑鬱隱忍。憤積不平者四十年於此。至滿洲事變。竟爾爆發。勢之所逼。終有此次中國事變之最後大爆發。爲美總統將此種嚴重原因與正當理由。置之不顧。今乃以君子紳士自命。而唆國際信義與安全保障之完全崩壞者。顚倒本末。莫此爲甚。輕率發言。不値一噱。所以許爲閒人之閒愁耳。

中國引俄容共。大擧抗日。日本則匹馬單槍。獨力以防遏東亞之赤化。天下豈有如此之光明正大的理由哉。美總統所謂無正當理由惹起戰爭者。果指何事言之。百思索解而不可得。凡西歐文明基礎之遭威脅。國際信義與安全保障之完全崩壞。其所由來。深且遠矣。非一朝一夕之所能致。切盼美總統須將個中經過底蘊。仔細檢討。或可以豁然之諒解歟。依吾所見。搖動歐洲文明基礎。蔑視國際信義。破壞安全保障者。實以蘇俄爲魁。而蘇俄之不可一世。否認一切。今猶如昔。所以美總統所發之所有責言。直可以移贈蘇俄諸公矣。

若夫日本外務省。則對於美總統之演說。發表見解謂略。『全世界爲人類計所給予者。正直且勤勉的國民。無論地上如何塲所。享有幸福生存而生活之資格。若正直且勤勉的國民。被拒生存。則世界上沒有比這個以上之不公平。日本於過去五十年間。人口倍加。美國拒絕日本移民。反人類自然法則。此事爲日本所遺憾者。然世界有富國與貧國之爭鬪。資源與原料之分配不公平。甚囂塵上。若其不公平聲浪不是正當。則富國對貧國若拒絕既得權益之讓步。則解決該案。除訴諸戰爭外。毫無手段。然日國民決非爲權利而要求者。歐美通念之權利觀念。與東洋之精神。不相一致。但勤勉且正直的日本國民。在對人類所予給之世界。享有要求充分生活之資格。亦是在日本方面爲當然之主張。』今日本出師國之師。所謂預備後備。亦在召集之列。換言之。齡近四十者。亦訣別妻子。踴躍赴戰塲。槍後之熱誠。亦不讓戰士。然而僅今年內之軍費。共逾二十億圓之譜。試問日本無何等理由。敢此種大戰爭。區區『使命』二字。足以鼓舞國民有此熱誠乎。大謬不然。亦是民族圖存之一戰。爲膨脹的子孫計。欲定一勞永逸之策耳。美國英國不啻日本移民。不但禁止日本移民。且併日本商品而排斥。大有日本非上排日去了之概。然日本決不能束手待死也。歐美賢明諸公。須明個中底蘊。則日本匪夾惹動。有沒有理由。其責任在歐美乎。抑亦在日本乎。一切可以明瞭。黨人治國無狀。外交失宜。一再誤國。姑置不論。但英美偷援助中國。不惜行動…以不澈底之援助。如昔日對付阿比西尼亞一般。則恐有百害而無一利。…

日軍敢行決死衝突 攻陷山西原平鎮

望樓高揭 日本國旗

【原平鎮七日電】日本後藤猪鹿倉部隊、自突破長城線以來、以疾風迅雷之勢進攻、五日上午七時、軍隊達原平縣城西方、長驅直入、勢如破竹、襲取山西軍兵營及軍倉庫、未幾即克、更對據原平鎮城約一萬敵軍、大擧猛攻、顧原平鎮城、由山西軍修築兩道三道之防禦陣地、加以敵軍誓死防守、頗感難進、然日軍於六日上午十一時、在鎌田部隊長指揮之下、黑夜中空陸相應、飛機○架、前往轟炸、高橋部隊砲擊掩護、於是、後藤猪鹿倉兩部隊、一齊開始衝鋒、手榴彈如驟雨、迫擊砲若巨雷、即薄城壁、搭梯而登、與敵猛烈白兵相戰、直至下午三時、終將晉軍攻破、陷落該城、原平鎮城望樓上、遂高懸日本國旗、原平鎮城、因日軍空炸與砲擊、發生大火、紅徹半天、刻下火猶未熄。

【天津六日電】經崞縣更向太原、一路南進中之日本○○部隊先陣、六日攻擊原平鎮、擊破約一萬之敵、六日午後三時、遂占領該地、望樓高懸日本旗、原平鎮城、因爲日軍之空襲與砲擊起火災、目下盛行焚燒中、

敵軍在滹沱河一帶配置兵力二十師

孫連仲任總指揮擬決雌雄

【天津六日電】沿滹沱河南岸、擬邀擊日本平漢線南下部隊、節節進行準備之中國中央軍陣容、大有恢復保定一敗之氣勢、東部遠自晉縣(獻縣西南方約四十公里)迄正定西方地區、萬福麟、商震、孫連仲軍、及衞立煌軍、約二十師、佈置滴水不漏之陣地、此方面於全軍總司令劉峙失機後、即新以孫連仲代之、成爲種瀆之一營、中央軍刻在平漢線大大的整備陣容、而南方陣地、尤特別修築鞏固之碉堡及防禦陣地、

日軍達到正定東北方

【保定七日電】沿平漢線南下進擊中之日軍部隊、六日午後、擊破正定東北方地區之敵軍、旁晚進至正定東北方約一○基羅米之地點、

日機追擊敵機

【天津六日電】敵戰鬪機三架、六日午前十一時、出現日軍○○飛行場根據地、然經日軍飛機追擊、敵機遂向西南方倉皇逃走、

轟炸敵軍根據地 周家口許州西安

【保定六日電】自昨日以來、汾陽太原機場屢遭日機猛炸、已敵空襲隊之根據地、似在山西、飛機及格納庫、紛紛炸碎、已化爲廢墟、其他石家莊、洛陽、鄭州等有名機場、因恐日軍空襲、全將根據地遷移他處、茲悉敵空軍根據地、在周家口、許州(鄭州南方百公里)等地、又西安亦設有有力空軍根據地

在保定上空 擊墜敵機

【保定六日電】六日午前十一時…分許、復又敵機二架、飛至保定上空、日軍○○部隊、對之加以砲擊、川田部隊長指揮之○○機○架、當即出動、在保定上空、演成華北最初之空中戰、擊墜敵機一架、

在濟南集結兵力 魯韓擬參加抗日

【天津七日電】關於韓復榘之去就、一般頗爲注目、然據可靠情報、魯韓軍隊、自三四日以來、陸續集結濟南附近、因之膠濟鐵路濰縣濟南之間、屢次運輸軍用列車、因此韓之從來堅持傍觀的態度之韓復榘、俄而旗色鮮明、與中央軍合作、擬參加抗日戰線、(圖爲韓復榘)

淺間部隊竟攻略北宅王家宅敵陣

【上海六日電】午後九時半報道部發表、本六日午後起、淺間部隊、奪取王家宅附近之敵陣地、更對西方陣地之敵軍、加以攻擊中、

【又電】○○部隊、對羅店鎮西南部落之敵部隊、五日晨起、開始攻擊、淺間部隊、一整夜之激戰後、六日午前七時半、攻陷北宅、當即由水塘行線前渡河、迫近王家宅、即將此攻略、繼續追擊向林家宅、瞭家村後退敵軍擬抵抗之敵軍中再此集團部落、乃爲大於羅店鎮之北方前之堅固陣地、會企圖奪回羅店鎮之敵軍、亦因淺間部隊之奮戰、陸續挫折潰散、

上海日軍部隊全面的猛攻

【上海六日電】○○報道部下午六時發表、

一、佐藤、高橋兩部隊、今日午后占領東陳江東側水塘、趁勢進攻嘉定北方地區、

二、和知部隊、上午十時許、攻陷郭家宅敵陣地、趁勢向西方進攻、

三、永津部隊、今午攻陷朱家宅附近敵陣地、向西方壓迫敵軍、

四、淺間部隊、上午十時許攻略金家店、進攻西方敵陣地、

海軍空襲隊活動 六日主要轟炸經過

【東京七日電】七日正午發表海軍省副官談、海軍航空部隊及艦隊所屬航空隊、連日空襲中國南北及中部各方、攻擊敵方空軍根據地軍隊及軍事設施、受重大損傷、六日之主要空襲經過如左、

一、在中國中部南京空襲敵…門、華陵機場門機九架、確實架毀無訛、併炸毀陸上飛機格納庫、炸碎安慶格納庫、揚州飛行場與建築物、蘇州軍需品倉庫、轟炸廣德防空砲台機關館陣地。

二、華南方面、炸毀韶關飛機製造所、及機關庫、連口鐵橋、琵琶口火藥廠、高塘壚四橋、西村鐵橋、杭州、廣惠船塢、

三、華北方面炸毀津浦線徐州泰安間機關車約十輛、軍用貨車數十輛、鐵路數處、隴海線聚庄附近軍用車、

四、上海附近、連日以多架對閘北、江灣鎮、北新經方面敵砲兵陣地、密集部隊、加以轟炸、予以鉅損、

以上空襲之中、日機一架、在京上空、受敵彈壯烈陣亡、

衝破雲雨 空襲南京 擊炸敵機十二架

【上海六日電】六日午後四時、中野少校、池田少尉指揮之海軍航空隊○○架、復衝雲雨飛往南京上空、對大校場飛行場、加以徹底的打擊、並炸毀在飛行場待明中之帶齊斯波因克飛機共五架、又擊落應戰之敵機七架、日方並無損失、悠然歸還根據地。

【上海六日電】…下午九時發表、

一、海軍航空隊、六日數回空襲中國內地、予大損害、南京大校場、…航空隊白相大尉指揮之第一隊、上午十一時許、襲炸蕪湖、該地飛行場、揚州飛行場、高橋大尉指揮第二隊、於上午十一時、轟炸南京飛行場、炸燬地上敵機數架、且於空中戰時、擊墜敵機一架、追其兩架不時降落、又別一部隊、正午飛過、長驅直襲安慶、予敵飛行場一大損…

二、陸戰隊、西佐野士師合部隊、繼續進攻、佐野部隊、已進達三義里道义之敵前、之機、而與江灣敵軍對峙之北部戰線、士氣亦極旺盛、上午七時、以椎野部隊之猛野中尉爲將校斥候、在江灣運動場附近、大肆搜索敵情、一擧橫出敵前、巡得奏凱、全部安返○○基地。

海軍空陸兩隊 共同進擊

【上海六日電】據報道部…陸軍左翼部隊直接運輸…

事變後之上海 外僑激減

【上海七日電】因事變發生、居留上海之外國僑民、亦遭戰禍洗禮、雖居如此不安之上海而逃出危境之外人、爲數極多、而派往防護租界之外國軍隊及軍艦、反大見激增、據某方最近調查、外僑在事變前爲四萬八千八百九十七人、現在減至二萬一千八百六十五人、(日僑不在內)而外國軍隊、在事變前計有英國九百、法國八百、美國五百、開戰後、英國增至三千、法國三千七百、美國三千五百、意大利新派一千六百、共達一萬一千八百之多、至於外國軍艦、事變前計美國十一隻、英國四隻、法國四隻、意大利三隻、荷蘭一隻、共爲二十三隻、惟其中美國五隻、與英國二隻出港外、上海港內、祇餘十五隻、

本日三大張

晉閻向南京報告 華軍敗戰情況

【天津六日電】關於華軍之敗戰狀況、山西省主席閻錫山向中央報告如左、戰鬪四日夜、而實際之損害似甚大、

一、在察爾作戰、華方湯恩伯軍五個師、山西綏遠軍九個師騎兵三個師、在南口諸戰之…全滅、但張家口居庸關被衝破、不得已全面的後退、在此戰鬪九個師中、總損害達半數、因此爲使山西軍應援、就天鎭大同之線防備、但在天鎭前線之要地首山戰鬪、李壽澄(共產軍)之援軍主力未到、在廣靈靈邱之戰鬪、第七十三師長劉奉濱負傷、遂不得已放棄大同、

二、我軍此時、在平型關方面集中十個團兵力、死力應戰…口失守、不能支持、乃退至鐵角嶺之線、華軍三個團參戰、亦寡不敵衆、此三個團生存者、不過兩千三百人耳、

三、因鐵角嶺、雁門關背後告急、乃由平型關撤調兩旅、欲行夾攻日軍、又以平型關亦垂危、且察綏代縣方面、大批日軍前來衝鋒、展開激戰、結果、我方損失甚大、乃放棄該方面、退卻五台、淳縣、寧武之線、決於此線決戰、云云、

> **本報七日午前零時發行不再誌號外、閱戶若未接收向報差可以索要**

日軍裝甲列車 突入平原而佔領

【天津六日電】日軍在津浦線掃蕩潰滅之敵軍、進出至黃河涯站、六日拂曉、日軍裝甲列車、擊滅鐵路兩側之敵軍、十一時進入平原站、與該地敵兵激戰而佔領之、日軍自佔領滄州後、需時十日、達到距濟南十六里餘之戰線、

二、日軍裝甲列車、今日午前十時許、占領平原、(德州南方約十里)

三、後藤部隊、六日晨攻擊原平鎮(代州南方約十五里)敵陣、砲兵各部隊協力之下、午前十時半、敢行突擊、目下掃蕩部落內部、

在津白系俄人設立遠東會館

反共組織

【天津六日電】旅津白系俄人、事變前因華方之强力壓迫、阻止集團結社、故其勢力極微、然最近則驟見抬頭、爲擴充平津反共組織、首先走上大同團結之途、其第一步、即決定設立遠東俄人會館、並定本月十日、在天津第一區擧行遠東俄國會館開館紀念式、聞其參加團如左、遠東軍人同盟、哥薩克同盟、斯庫特同盟、俄國運動員協會、俄國青年同盟、赤塔士官學校同窗會、俄國婦人同盟、

國軍熱河○隊 堂々宣化入城

【宣化六日電】司令部移駐宣化後、仍留赤城從事維持治安之滿洲國軍熱河○隊主力○○、六日午後三時、受全市市民熱烈歡迎、堂堂入宣化城、

意援已表明態度 承認日對華進出

【羅馬六日電】…白地承認日本政府對…之態度…大肆動、衆信墨索里尼首相、自訪問柏林後、已斷然明示翻向支持日本之態度、遂於六日發表論說、茲譯墨首相之論說要旨如次、

吾人…不得已、乃爲維持國家生命、遂…軍之進出中國、…此種事實、…英國過去史…決承認日本對華進出、尤其對於日本、表示絕對共感、

在宣化擧行聖旨傳達式

[illegible]

日工兵挺身隊 壯烈捐軀赴難

【○○六日電】據六日由內部某談、當淺間部隊佔據郭家宅、壯家宅時、有工兵七勇士、捨身獲據、使易於攻擊、傳爲忠勇美談、關係者咸被感動、蓋目的地胡家宅、前臨水渠、設有鐵條網、戰車壕、散兵壕三種陣地、頑强抵抗、致淺間部隊前進被阻、戰車雖見停、此時山內部隊三宅曹長出而呼曰、『隊長、余往塡之』言說、率先引兵七名、飛奔而隊、於彈雨橫飛中、開始塡埋戰車壕、敵軍之射擊、集中於工作隊、兵間、後藤上等兵先遭一彈、負重犧牲、繼則三宅曹長左腕亦負傷、以後無一兵士未受傷者、然皆不退一步、繼續工作、歷十八分鐘將壕塡平一部、○○戰車隊乃得前衝、淺間部隊亦繼之進攻、於四日拂曉、未逾半小時、可奪據郭家宅、轟傳快報於○○部隊矣、據山內部隊長揮淚而談此工兵壯擧云、此工兵之工作、頗較其他隊爲難、此七勇士之忠勇無双、甚願陣後國民有所諗知云云、

青島市平靜

[illegible]

日僑民決定不復行歸

…之一法人宣教師、知此困狀、慨然出銀五百元疏通、始將未付部分支訖、且其意甚厚、不索條件、既無利息、又無期限、復不索要受領証、對日人常信賴、據言、諸君乃日本天皇陛下之國民、陛下國民、決無不信行爲、故無需任何條件云云、

對羅美總統演說 美、德、意之觀測

【華盛頓五日電】羅大總統五日在芝加哥之所演說、惹起各方極大反響、尤有種種觀測、係在最近國內重要問題多如山積之際、擬移轉國民之注意力於海外問題、而精通消息者、以大總統之演說、係闡明美國外交政策、具有重要意義之聲明、大體作以下觀測、

一、大總統之聲明、係在道德上聲援聯盟、以謀阻止日本對華之軍事行動、

一、將來爲以任何方法抵抗侵略國計、用此作爲提議愛好和平國民取共同動作之前提、

一、刺探美國國民對與各國協力之輿論、

一、挑動將來發動不戰條約及九國條約意志、

德國窺視

【伯林六日電】關於美國大總統五日在芝加哥之演說、德政府方面、對之、以爲羅之演說、主要雖以遠東大勢爲對象、但以不完全之消息爲根據、自非遠東問題有權威之發言也、

意報不揭載

【羅馬六日電】關於羅大總統之演說、意國各報、均未刊載、政府見解如何、亦復不明、據消息靈通人士談稱、羅大總統强調愛好和平國之演說、意國亦認以爲是、而意政府所以努力於英國之不和解者、即意國不欲戰爭之左證也、苟地中海如呈國際的無政府狀態時、則犯人必爲蘇聯耳、

352

本報主辦 足球比賽大會第二日

農科巧於聯絡初戰有利

3—1

兩級勇猛最後成功

雙方選手堅壘布陣各盡精神

瑟瑟秋風霏霏細雨 天賜淸凉足球佳日

七日爲本報主辦之第二屆全市足球大會第二日、是日也、陰霾四佈、天公降雨、幸不甚大、星星點點、並無礙於比賽、然神風肆虐、共向爲南西、共速爲七公尺、凉風貶骨、固足以使一般人肌肉發顫、然參與健兒、則不啻天賜一付淸凉劑、愈發揮其索日功夫、大顯其驚人身手、謂之爲足球佳日、誰曰不宜、

鐘鳴二時半、高級部初賽中農高對兩中之賽、於銀角一鳴聲中、兩軍整師相見於B場滿鐵足球場、農科西攻、兩中東擊、開賽後、農科即取攻勢、全軍節節猛進、兩中門前、屢呈險象、幸皆安然渡過、迄十分鐘時、農科復又下總攻令、方志傑沿左路前進風馳電掣、直抵兩中門前右方二十碼處擧足叩關、輕輕送至門前、右鋒于鳳鳴、見時機不再、儼馬趕上一脚、勢如離弦之矢、應聲中的、首開紀錄、以後兩軍各無進展、迄下半開賽後七分鐘時、兩中李春啓、冷門出兵、扳回一球、俄爾復又捲土重來、再獲一點、追距終六分時、再獲建樹、兩中遂以三比一戰勝、綜觀此賽、雙方各具獨特之點、言聯絡則屬農科、且後衛劉沂、短小精悍、前後呼應、前鋒方、趙、于三將、長傳短遞、頗多可觀、言勇猛則屬兩中、蓋該隊全体戰將、均可賀以『張飛』之號、是勇則有餘也、惟策略則似不足、以致屢有所失、該隊其具有進取霸權之志也、望三復斯言、玆將氏賽詳細經過誌之於下、

農科—1 {1—0 / 0—3} 3兩中

比賽經過

時間 午後二時半開賽 三時四十五分終止

▲上半局＝農科占東、兩級據西、整二時半起、由農科先蹴開始比賽、農科前衛即採攻勢、大擧進攻、兩級似失攻擊力、殆在兩級門前繼續混戰、約經十分鐘時、兩級大擧反攻、但比賽廣積平凡、二十二分時、農科右翼方志偉、得後方好球、猛進敵前、惟球出端線、約經廿三分時、農科右翼于鳳鳴得中衛好球、一氣射門、兩級守門雖以手阻止、但球勢甚猛射入門內、於是農科始奪一分、兩級被奪一分後、選手大爲緊張、謀挽回不利戰局、最後五分時、兩級雖得絕好機會、但農科中衛後衛、守備極堅、未得一分、至三時零五分、上半局告終、

▲下半局＝三時十分、易地再戰、五分時、兩中左翼劉中宗、雖逼敵門十五碼地點、但農科後衛李殿升、意奪敵球、得免危機、七分時、農科前衛在門前二十碼地點犯規、但兩級前衛踢球太高、未得分數、十二分時、兩級前鋒(C)得中衛支持、一氣射門、終獲一分、成一比一平局、未幾兩級在場之中央球因觸手、對敵方予以任意球機會、惟離門甚遠、農科遂失良機、十九分二中牛同仁、李英俊二人、互取連絡、猛刺敵門、又得一分、戰局對兩中俄然呈現有利、最後五分時兩級左翼豐中宗、得後方之球、與李春啓協力、李在敵門十碼射門、又得一分、成三比一、此時時間已至、兩級遂獲勝利

	兩級		農科	
FK	0	0	0	1
GK	9	3	4	9
CK	0	0	1	4
PK	1	0	0	0

1 {1—0 / 0—3} 3

裁判員 沈汝麟 巡邊員 李、張

兩中隊
牛國仁 王紀文 李春啓 高士俊 朱紹曾 白殿翰 李英俊 馬濤山 劉中宗 李福山 趙漢儒 鄭渭臣

農科隊
方志傑 金榮耀 劉文祥 孫國麟 趙東藩 于鳳鳴 李殿升 汪興漢 盧雲階 劉沂 王寶山

第二日會場 農科・兩級兩隊敬禮

1—0

維城今歲復遇舊敵 功虧一簣敗於三中

全局不分勝負僅延長戰失一着

維城隊自去歲首屆大會期間而行報名參加、初次列陣、即行遭遇三中、激戰結果、卒以一比零之成績、大奏凱歌、於第二次比賽時、終因一比零慘敗於二工、旋即廣積養精蓄銳、以迄於本屆、抽籤結果、又復遭遇三中隊、而三中隊雖於去歲因負一分敗於維城、但亦不稍長縮、當即踴躍列隊入場、相與開始工作白兵爭戰、審判員信志傑巡邊員楊德富學林

維城隊
德林 晋玲 玉魁 玉崑 普閣 啓武 元訓 玉哲 保琦 興濤 玉良

三中隊
張興武 鄭仁禮 祁永林 陳鋒 文守秉 李玉坤 李鳳祥 郭景方 王鐵升 白佳玉 王建昌

成績 一比零三中勝

比賽經過

◇前半局—◇午后二時三十五分起始、維城卜得西方、三中爲東方、維城首先擧足東征、三中王建昌因過被懲任意球、一時維城陣地分配得宜、沈着應戰、三中一再進攻、一球遂再頻於維城陣地、周轉、幸二門健將玉崑、玉哲、振作精神終致無恙、確保鞏固之陣地、十分許、維城普於接得好球、即時傳遞於德林、由林揚足一賜、惜因用力過猛、球越三中之門上而射出矣、旋維城之啓武、與玉魁互相併力猛進、球遂又逼三中、而三中之前鋒張興武、奮勇敵抗、卒致挾球而入維城腹地、當即入於混戰、球於維城之陣地往來徘徊、相與爭逐二十分時、維城玉魁又行接得好球、轉行遞於德林、由其擧足射擊、奈又偏於左側功虧一簣、惜哉、再接再厲、三中竟敢試行反攻、維城之玉良、乃又再行突入三中腹地、由晋春前鋒、又復射擊、三中之守將李鳳祥、不慌不忙、伸手接球、當即踢出、二十二分許、三中憑藉風威、而闖入維城陣地、幸維城前鋒德林、決死抗拒、方始轉危爲安、鏖戰三十分許、未分勝負乃即宣告息兵、時已三時又五分矣、(成績零比零)、

◆—後半局—◆ 三時十分兩軍互易陣地、於信志傑氏銀笛一鳴、遂即交戰、三中郭景雲、首先開球、當即北烈展開、維城前鋒傳遞迅速、八分許、又復挾球猛撲三中腹地、幸得三中之二門王鐵升來得機警、利用腹部、即將敵球予以衝出、但維城之五名前鋒、一再冒險攻擊、玉良與啓武護球深入、並由玉良擧足發射、終致失於沉着而越出、危矣哉、一般觀者則莫不爲三中揑汗、二十分許、球即逸入三中腹地、而三中之中軍二門皆非弱者、[illegible]失、當即射入、維城陣內一加再加、互相奮力、毫不懈怠、十分終了、遂又易地、由三中[illegible]

	維城		三中	
FK	0·4	0·0	1·0	0·0
GK	3·6	1·2	4·1	11·3
CK	1·2	1·3	1·1	1·0
PK	1·0	0·0	0·0	0·0

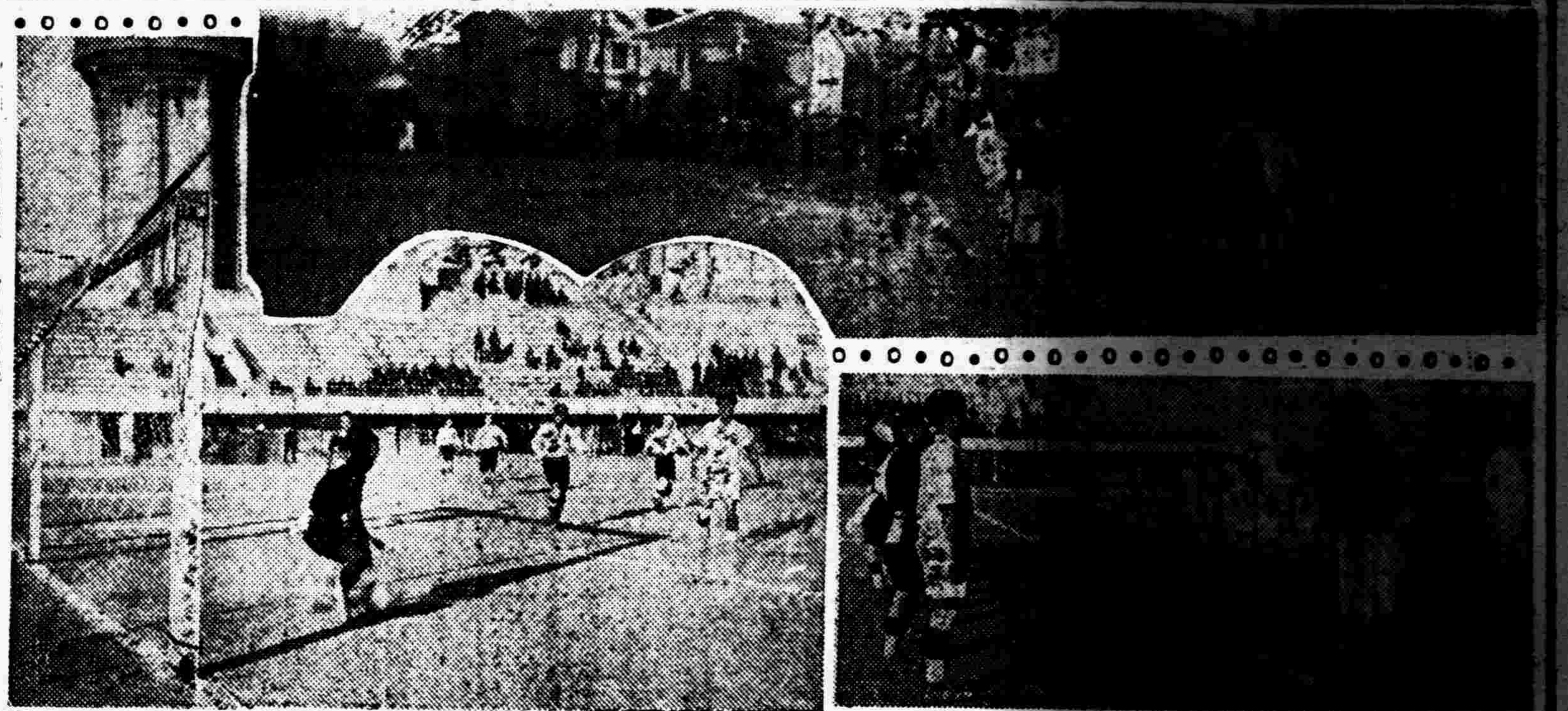

寫眞說明
第一日足球大會
(上)大會會場B(滿鐵足球場)、[illegible]兩隊比賽情形、
(下)大會會場A(國際運動場)、[illegible]兩隊比賽情形、及兩隊選手之互致敬禮

社會部第一次賽成績(第二日)

奉天滿鐵隊 一—〇 保稅隊
(午後四時半在國際運動場)

奉天省公署隊 二—四 中央銀行隊
(午後四時半在滿鐵足球場)

虎疫侵入省垣

當局協議緊急對策

患者係一日婦入城歸來即發

附屬地藤浪町五番地、寫眞機械材料商加藤恒芳氏之妻、文代女士、(二十六歲)本月五日、患中毒性疑似赤痢症、經一再檢便、至七日午前二時、已決定爲眞性虎列拉、當將患者送往附近公立醫院、同奉天署衞生系系員、當即出動、前往該處附近一帶、實施消毒、並遮斷交通、鑑於此次發生眞性虎列拉、奉天警察署、地方事務所、醫大等各關係機關代表、於七日午後一時、在地方事務所內、邀集滿日關係代表者參與之下、召開緊急對策會議、由醫師動員、實施强制預防注射云、

中街吉順絲房 實施消毒

又訊、該婦人於患疫病期前曾赴城內中街吉順絲房樓上購買物品、五日午後五時歸來後即行發現、旋即前往公立病院施行治療、六日午前八時許、經醫師檢便後、判明係屬患疑似惡疫虎列拉、於七日午前二時許、方始判明確保眞性之虎列拉、於決定後、除對其住宅地帶施行消毒工作外、一方對於中街吉順絲房、於七日午前由瀋陽警廳派遣警員、並聯合市公署醫員等、開始消毒工作云、

傳染來源 略定爲扁口魚

患者得病之種種經過

又訊、藤浪町寫眞器材商加藤恒芳之妻文代、已于五日午后五時、突患疑似赤痢症、六日午后八時、經傳染病收容所公立醫院望月博士、診斷疑似虎列拉、終於七日午前二時、醫科大學醫院醫士原博士、決定爲眞性虎列拉、患者文代、現年廿六歲、本年三月、由連抵奉、現身懷胎兒三月、体稍衰弱、共得病原因、係於三日食牛肉之午飯、午后由實魚小販、買來扁口魚、料理爲菜、至次日即瀉下十幾次、但自想恐係姙娠所致、乃未招醫師、五日午后二時、始經加藤産科醫院診斷、爲中毒、疑似赤痢、出報告書、以病有傳染性、即報告警方、直至於五日始被診定爲眞性虎疫、目下乃在傳染病收容所、隔離治療、奉天署衞生課、渡邊主任以下、傾其全員、研究對策、除對於患者同居人、實施檢便及建康診斷外、併在附近一帶、自七日早晨起遮斷交通、診斷各住戶健康狀態、實行檢便、且行預防注射、此外銳意調查由何傳染、已略定爲扁口魚、刻正搜查該賣魚小販中、

振興商工 將開展覽會

奉天市商會、爲謀振興滿人商工業起見、經省公署、市公署、商工會議所、及其他滿日各機關後援、定於八、九、十三日、自午前九時至午後四時在商會禮堂及陳列館擧行奉天商工振興商品展覽會云、

省署通令各縣 呈報調查寺廟

奉天省公署、關於省下各縣街村公所對寺廟管理進行狀況之調查、先後於康德三年度訓令詳細示遵在案、現雖未屆報告期限、但對各該街村公所關於寺廟管理事務進行狀況如何、亟待考核、昨特通令各縣、依照左記事項、迅予調查具報、以憑彙核、

一、寺廟調查、依表塡記之

二、依令之旨趣、將事務進行概況、及對該事務意見、提

交通部辭令

【新京專電】六日發令、交通部理事官井上龜、任交通部齊齊哈爾土木建設處庶務科長、交通部技正寺師虎之助任交通部牡丹江土木建設處工務科長、

奉山線列車 時間正式運行

自八月以來、以臨時時間表運行之奉山線時間、自七日起正式運行、停駛車有四〇三、四〇四及四〇七(停於錦縣一山海關間)四〇八列車、依照變更時間之滿華聯絡列車、除現行之四〇一、四〇二列車外、北寧線以五四一一、五四一二兩車、奉山線以四一一、四一二兩車接續、以謀緩和滿華間輸送旅客之困難、

△天津行
(奉山四一一、北寧一五四一一列車)
奉天發一八、一〇 天津到一六、一〇

△奉天行
(北寧五四一二、奉山四一二列車)
天津發一一、一五 奉天到一一、五〇
(天津到發按天津時間)

捕獲小偷

大西關什字街南、于六日午后六時許、有一偷兒、携一小包、行至該處、行色頗爲倉惶、被巡邏警瞥見、當將其喝住、經盤查之結果、言語支吾、當將其帶所罰辦

放送用標語 當選者決定

弘報處發表

【新京專訊】國務院弘報處、由七月十八日起至八月十七日止、募集放送用標語、應募投稿者甚多、經宣傳科精密審查、由前稱中認爲比較優秀者、經第二次詮衡之結果、選出六十篇、次於九月三十日行最終審查會、愼重審核、決定最優秀當選標語者四篇、關於此項放送用標語、經日常生活所不可缺之文化施設無線電放送後、可供滿洲國民衆生活上日常趣味放送之一部、放送時間、利用前後兩放送之中間、認有適當機會、反復放送其後自然能達到增進我國王道樂土之滿洲、並且有浸透國民信念之能力、[illegible]由甚早時期即施行矣、此次弘報處亦體此意施行募集、玆因首次初創作爲試驗、故其意義有感未達到應募者徹底了解之憾、就中有娛樂無線電話本身之標語者、甚而不考慮非目所觀用耳所聽之特色者、雖投稿甚多、然認爲優秀者甚少、此點爲遺憾者也、

關於此項計劃、決非一時的、將來其眞意可漸次達到國民、對今後尚有第二次第三次計劃、希擧國官民、詳細理解眞意、前來參加投稿、爲至所期待者也、

△一等 建國精神王道發揚日滿一德協和萬邦 ([illegible])

△二等 一德一心[illegible]共存共榮之實現 (新京特別市 大經路[illegible])

△二等 人民要愛國勿忘日滿協和 (哈爾濱市道外 十七道街濱江午報社 王子言)

△三等 三千萬民衆須要永遠信賴友邦的正義行動 (扶餘縣城內[illegible] 李甲門片四〇番地 李潤坤)

兩洋車不翼而飛 二車夫同去報警

奉天市大東邊門外武眞胡同門牌十號、住戶張常富、現年三十九歲、及劉德臣、現年四十歲、均以拉洋車維持生活、張之車號係二三八〇、劉之車號係一四〇一八、於昨(七日)午前七時、正值該二人熟睡之際、洋車置於院中、被賊由大門而入、將兩洋車竊去、及該二人醒後知覺、已經賊去車杳、相視之頃、如失生命、乃聯袂馳赴警所報請查找云、

參拜靖國神社 火車費減價

鐵路總局、因東京自二十二日起、以三日期間、在東京擧行靖國神社秋季大祭、本日正式發表、對於前往參拜之遺族、實施車費折扣如左、

一、折扣區間、自社線連帶各站、經局線或高船大連航路、自北鮮線連帶各站、經局線或自北鮮連帶各站、經北鮮局線而赴東京、新宿或飯田橋站、

一、折扣期間、自十月九日至二十二日、

一、等級及折扣率、限於二、三等往返、大人普

捕獲三匪 起出槍械子彈

瀋陽警察廳、本月三日夜、北市場桂泉堂、檢擧匪賊隸疑犯邢萬發等三名、經審訊結果、彼等供稱自六月以來、一味在市內各處强搶、作案達十餘次之多、並謂彼等之手槍四枝、子彈二百五十粒、藏於某處、故六日夜、該廳特務人員前往起出、因其背後、似尚有犯、目下嚴重調査中、

松岡總裁來奉

在新京與關東軍當局作種種重要懇談之松岡滿鐵總裁、于六日午後五時四十二分、乘『亞細亞』由新京來奉即入大和旅館投宿、

虎疫發源地 輸入物禁止

奉天省當局、鑑於虎列拉傳染病、勢甚猖獗、其蔓延之病菌、已漸次流入奉市、現市內亦發現患者、當局爲由根本杜絕計、昨電知在奉關係機關、凡由虎列拉發生地『大連』所輸入之生魚貝類、須禁止其輸入但明示其保由汚染地以外之處所來者、不在此限、現各當局已嚴派員監視中、

瀋縣署開催 堆肥講習會

瀋陽縣公署、爲灌輸一般民對於肥料知識、知識充足起見、於六日上午八時、假奉市內西下窪子靑年訓練所內、召集縣境各村長指導員屯甲長、暨業員等、開堆肥講習會、並聘縣署實業股托奉天省公署實業廳朝升氏担任講師、當日午後五時講習終了、更爲補充遺漏事項計、六時許開座談會、雙方互相討論進行發展事務云、

華南產各種藥材 因輸路杜絕漲價

華南各種漢藥材料、每年八九、十月、爲輸入期、本年因中國事變、輸入完全杜絕、故市內各藥商之漢藥材料、頗感相當之缺乏、致四川、雲南、浙江、福建、靑海各省出產之藥材、非常騰貴、較事變以前約漲數倍云、

縣境禾稼割倒 匪患肅淸

瀋陽縣境內各地鄕村禾稼、均行割倒、胡匪無法隱身、並兼馬步警隊迭次勦捕、故各地胡匪多行星散、現在地方安靖、匪患現在完全肅淸、鄕民安居無慮云、

協和會役員講習會日程

協和會奉天省本部、爲使會[illegible]、自十月十日至十三日、奉天、[illegible]、自十四日至十六日[illegible]、自十八日至廿日、蓋平、營口、自廿一日至廿三日、昌圖、鐵嶺、撫順、本溪、興京、自廿五日至廿七日、海龍、西安、西豐、

協和號資金 總額達三萬五千餘元

募集飛機

協和會奉天省[illegible]本部所募集之飛機『協和號』資金總額已達三五九四四圓六角七分五、收獲非常良好成績、玆誌迄今日之金額如左、

奉天市本部 九四六三圓四二、五
西安縣本部 二一七七、八九、
鐵嶺〃 三四九二、六四、
四平街〃 一〇二八、〇〇、
本溪〃 五二二、三〇、
遼陽〃 一〇七一四、二二、
昌圖〃 一八六二、二八、
遼中〃 二六六、六二、
開原〃 六〇四、六〇、
海龍〃 一二九八、六九、
西豐〃 一〇〇〇、〇〇、
蓋平〃 八〇二、七七、
興京〃 三〇九、七〇、
撫順〃 二三九九、五七、
奉天省市本部役員 一〇一、八〇、

本市九月份下旬 法定傳染病患者

[illegible]市內九月份下旬[illegible]患者、共發生患者三名、[illegible]署界及病類錄下、
▲南市場警察署界[illegible]患者一名、
▲皐站屯警察署界赤痢患者二名、

介紹奉天著名醫院

新井醫院 內科、性病科、產婦人科 入院隨意 奉天 琴平町四番地 電話(三)五三七三番

牧醫院 產科婦人科 入院應需 派出產婆 奉天 紅梅町九番地 電話(三)四五五六番

岩竹醫院 花柳病、肛門病、皮膚病、一般外科X光線科 診療 入院隨意 醫學博士 岩竹博 奉天 八番町四 電話(三)三八七七番

空閑醫院 產婦人科 入院隨意 派出產婆 醫學博士 空閑重秋 奉天藤浪町十六滿鐵消費組合裡 電話(三)六一四〇番

岡本醫院 產婦人科 入院隨意 奉天稻葉町八 電話 滿日(三)二一七八番 二二四五番

加藤醫院 內科、小兒科、一般外科X光線科 醫學博士 加藤守吉 【入院應需】 奉天 稻葉町八番地 電話(三)三六八七番

眼科 高尾醫院 診療時間 午前九時起 午後九時止 入院隨意 奉天 青葉町一番地 電話(三)四二五七番

永松醫院 耳鼻、咽喉科 入院隨意 醫學博士 永松秀雄 奉天 醫科大學正門前 電話(三)二三三三番

中島醫院 齒科 外科齒科 奉天 住吉町六番地 電話(三)三二八一番

大成齒科醫院 診療科目 口腔外科 齒槽膿漏科 拔齒科 保存齒科 補綴齒科 矯正科 奉天 商埠地十一緯路 電話(二)一二六四番

西田病院 產婦人科 派出產婆 入院隨時 院長醫學博士 奉天 木曾町十一 電話(二)三一〇九番

松岡醫院 內外科 眼科 診療 午前八時 午後八時 嗎啡癮中毒 入院治療應需 奉天十間房 金城館橫大街 電話二 三四二五番

末岡醫院 齒科專門 奉天 平安通十四 電話(三)四三二六番

岩切醫院 皮膚科 花柳病科 隨意住院 醫學博士 岩切友志 奉天 浪速通三四番地 電話(二)二七八五番

西田醫院 齒科 奉天商埠地十一緯路 南市場警察署東一丁

齋藤醫院 外科、性病科、內科、小兒科、 入院隨意 奉天 稻葉町三番地 電話(三)二七一七番

稻森醫院 小兒科專門 X光線科 醫學博士 稻森誠一 奉天 藤浪町七番地 電話(三)五八四八番

龜山醫院 產婦人科 隨意住院 派出產婆 醫學博士 龜山正雄 奉天琴平町一五番地(太廟前) 電話(三)三七五七番

堀江醫院 齒科專門 奉天 琴平町五 電話(三)七五七四番

立川醫院 齒科 口腔外科 一般 奉天加茂町五番地 公寺堂北隣 電話一三五一五番

一粒三百米

一角・五分

【固力果】含有營養素八種之多、所以給你兒女們的糖果、要以牠爲最合適!

【奉天鐵西威勝街固力果株式會社】

△函授部招生 甲組日本語學 三年以上程度 乙組 一年以上程度

函件報名隨到隨試『詳章附郵票四分即寄』

△實習部招生 初等中等高等各班新開學

南滿翻譯學會 奉天商埠地南二經路南頭

YEC TELEVIAN

1937年型 C—70號

使用球 78・78・78・75 6A7・42・80 七球式 電氣蓄音機 定價 ¥280.00

遞律比岸

春猶淺― 家庭融和氣象 聽遞律比岸之聲

【本社及工場】東京市大森區大森

山中電機株式會社

奉天加茂町五番地 電話長三四二四七番

鴉片・嗎啡・海洛因

迅速戒除斷癮新藥

嗎類斷癮

嗎類斷癮・與衆不同
變效特靈・絕無弊病
用忌鴉片・立見效功
嗎啡類癮・斷除尤神
萬試萬靈・名醫齊稱
世界第一・戒煙聖藥

總發行所 大連市山縣通七 藤澤友吉商店
前製造所 植村製藥所
現製造所 協和藥品洋行

諸君如買新流行物品請到

奉天 **七福屋百貨店**

解熱

感冒・頭痛 齒痛・神經痛

鹽野"阿斯匹靈"片

Aspirin "SHIONO"

本品係本社苦心研究而得來之純製品、有佳良的解熱、鎭痛作用、絕無醋酸味或胃障害等之副作用、誠爲理想的下熱鎭痛劑、居家旅行必備之要藥也

包裝 五片一匣裝 二〇片一筒裝

各埠大藥房均有出售

製造兼總 大阪市東區道修町三丁目 株式會社 鹽野義商店

奉天出張所 松島町十四番地

胃腸病新藥

阿稗精 藥片

健胃理腸 消化導便

本劑由純良酵母而成、內含多量維他命及極易消化之蛋白質・脂肪・糖原・蛋黃素鈣・鐵等諸種重要成分、能促進胃腸之運動機能並消化液之分泌、有健胃理腸・增進食慾・輔助消化・暢利便通諸種效果、並直接或間接增進營養及自然治癒作用、故用於肺痨等慢性病人之食慾不振及消化不良、尤見適宜。

(詳細仿單函索即寄)

各大藥房 均有經售

【主治】
消化不良
食慾不振
常習便秘
便通不整
脚氣・貧血
營養失調
乳兒綠便
虛弱兒童
病後衰弱
腸內異常醱酵
小兒消化不良

【定價】小瓶 二〇〇片 中瓶 五〇〇片 大瓶 一〇〇〇片

株式會社 武田長兵衛商店

神皋雜俎

福昭創業紀 (76)

（儒丏 著）
＝廖經世畫＝

第十回
君臣歡宴嘉悅有功
經撫不和名師敗績

何若散給貧人。以資贍養。既獲令名。又積福德也。自譏之後。本年所種之糧。准其各自收穫。嗣後每一男丁。給地六日。以五日種糧。一日種棉。按口均分。家有男丁。不得隱匿不報。致拖向隅之恨。乞丐僧人。皆給以田。務使盡力耕作。勿自暴棄。其納賦之法。用古人徹井遺制。每男丁三人。合耕官田一日。又每男丁二十人。以一人充兵。一人應役。至如明國官吏。即不棄斂民財而以一參將遊擊之微。年亦入豆米五百石。麻麥藍靛。不在數內。每月木炭、紙張、菜蔬等費。又索取至十五金之銀。朕將此項虐政。概行禁止。執法行政。一秉至公。所有官員。皆由朕給以銀米。不准向民間勒索。免蹈明覆轍。百爾臣工。凜之勿忽。

以上這道諭旨。是由滿洲老檔秘錄鈔出的。我們由現在來看。這固然是個驚人的德政。也可以說是千古以來關於田制的大改革。在滿洲史料裡。是篇最有價值的東西。錯非像太祖那樣雄才大略的英主。恐怕誰也沒有這麼大的決斷。我們要知道明末的政治。已然腐敗到家了。單說貧富的懸殊。那便是一件極其可怕的事。至於土地。也多半盡入富室豪家。如今太祖不但把官荒分給軍民。並且把富室的田土。也驗令勻給貧民。實行井田遺制。這在軍國要務上。固然不外足食足兵的大計劃。可是由一般國民經濟上看來。因此也調濟了不少。免去畸形不均的現象。何況又制定俸餉俸米。不許官吏向民間勒索一物。在明末積困的商民。得此。那能不頌聲載道呢。不過這是天命六年的政令。以後的變遷。當讓經濟史專門家來研究。我們講演故事的人。便無暇及此了。卻說對於太祖計口授田的事。一般軍民。固然十分感泣了。 那末現在還有許多攻克遼陽的大將們呢。太祖又怎樣獎賞他們呢。這里也可以把他述一下。太祖因爲眾將奮不顧身。攻克遼陽。乃於秋七月殘暑未消的時候。諸將畢獻。大宴群臣。凡總兵以下。備禦以上。全行賜宴。眞是衣冠齊楚。餚饌輝煌。左右分作兩列。太祖親酌金卮勸飲。各賜衣一襲。諭曰。明之萬歷帝。土廣民眾。不知自足。反欲侵奪我國之地。故致喪其將士。而又失其疆土。此天之厭明而佑我也。然朕仰承天眷。得至於斯者。亦賴爾諸臣之力。酒一巵。衣一襲。豈足以酬功勞。但念爾等攻戰之勞。以此表朕心之嘉悅而已。眾臣見說。無不感激。當下君臣歡宴。有如家人父子。惟飲酒之際。太祖忽然有些傷感。顧謂眾臣曰。惜此盛會。吾大臣費英東。額亦都不及見矣。原來費英東以天命五年春三月因病卒於家。是日雲起有聲。天大雷雨。忽然爾晴。有侍衛奉……

遇之於途。見公翩從甚盛。且呼侍衛至馬前。囑其善事英明皇帝。侍衛不解所謂。及至興京。始知公卒。所遇者。公之神也。太祖親臨其喪。哭之甚慟。謂左右曰。吾股肱大臣。與同休戚。今先殞喪。能無悲乎。天命六年六月。攻克遼陽後。不幸額亦都亦卒。他的功勞事跡。詳載清史本傳。這里節鈔一段人所不能的事。較之石碏大義滅親。尤有聲色。可見古大臣爲國慮患無所不至。

"耕織圖"考源

（傭人）

康熙皇帝是清朝一位最有學識最重學術的賢君。因他注重學術。所以宮廷裡對於西洋的學者 如湯若望南懷仁等人。無不異常依重。於是學術文化。得以長足進步。至於美術尤爲光輝一時。前曾見影印康熙內府藏本耕織圖一冊。是欽天監五官焦秉貞畫的。全冊有耕圖二十三幅。織圖二十三幅。卷首。有羅振玉題簽一頁。御製耕織圖序五頁。據康熙皇帝的意見。這麼地叫欽天監畫了四十六張畫。給他看看。序裡說。『朕早夜勤毖。研求治理。念生民之本。以衣食爲天。嘗讀豳風無逸諸篇。其言稼穡蠶桑。纖悉具備。昔人以此被之管絃。制於典誥。有天下家國者。洵不可不留連三復於其際也。西漢詔令。最爲近古。其言曰。『農事傷。則饑之本也。女紅害。則寒之原也。』又曰。『耆以壽終。幼孤得遂長。』欲臻斯理者。舍本務其曷以成。朕每巡省風謠。樂觀農事。於南北土疆之性。黍稌播種之宜。節候早晚之殊。蝗蝻捕治之法。素書咨詢。知此甚晰。聽政時恒與諸臣工言之。於豐澤園之側。治田數畦。環以溪水。阡陌井然在目。桔槔之聲盈耳。歲收嘉禾數千鍾。隴畔樹桑。飭置蠶舍。絡繹纖絲。悅然加鄰蠶部屋。因構知稼軒秋雲齋以臨觀之。古人有言。『衣帛當思織女之寒。食粟當念農夫之苦。』朕惓惓於此。至深且切也。爰繪耕織圖各二十三幅。朕於每幅製詩一章。以明諭其勤苦。而出之於圖。自始事至終事。農人胼手胝足之勞。蠶女繭絲機杼之瘁咸備。極其情狀。復命鐫板流傳。用以昭子孫臣庶知粒食維艱。授衣非易……』此四十六幅圖中。每幅的布景和人物的安排。都極其細密工緻。耕圖二十三幅爲。浸種。耕。耙耨。耖。碌碡。布秧。初秧。淤蔭。拔秧。插秧。一耘。二耘。三耘。灌溉。收刈。登場。持穗。舂碓。篩。簸揚。礱。入倉。祭神。織圖二十三幅。爲。浴蠶。二眠。三眠。大起。捉績。分箔。採桑。上簇。炙箔。下簇。擇繭。窖繭。練絲。蠶蛾。祀謝。緯。織。絡絲。經。染色。攀華。剪帛。成衣。一般畫譜。亦有此圖。係其模本。因世人不知此圖繪於何時。故記其梗概焉。

報恩之緣 (7)

—法國·安利·拉維旦原作—
（中探善次郎譯）

▲第四景（尤蘭夫人）

尤蘭夫人獨自在屋裏。靠着書桌子前面的沙發。仍照着以前那樣。整理桌子上面的舊信。她拿橡皮帶綑完以後。收在抽屜裏面。

這時胡同正走過軍樂隊。出征兵隨着前進。夫人作出好像不堪聽見似的樣子。拿兩隻手掩住她的耳朵。女僕推開門。由前景左方登場。

女僕——太太請快來瞧瞧軍樂隊又來了。

尤蘭夫人——妳不必說我早就知道呀！（夫人看見女僕要開窗戶很慌忙地說）不。不成！不可開開！

女僕——（由窗邊走近夫人前面說）我想。您看見那個。今後一定會消滅些吧。

尤蘭夫人——（搖手制止表示不要顧念的意志）妳不要在這裏。那邊去吧。（女僕遵命。由登場的門退場）。（夫人看見女僕走了以後。走到窗戶傍邊扯開窗簾眺望外面。……她好像忘記離開窗戶似的佇立着……）（嘆息着說）噌。可憐……。（她的激情。又堆滿了她的心裡。她拿一邊的手掩着那兩眼。軍樂隊漸漸遠。這個時候。尤蘭推開左面的門進屋裏來。他慢慢的走近在窗戶邊呆立掩塞兩眼的夫人身邊。他看了妻的這個舉動。休驚她的一切煩惱。他輕輕地叫着他妻的名字。

▲第五景（尤蘭上校。尤蘭夫人）

尤蘭夫人——（扭回頭向夫發問說）您是甚麼時候回來的呢？

尤蘭——（走近夫人身邊。很和藹地說）妳又在那裏發甚麼愁呢？發愁還有甚麼好處呀？

尤蘭夫人——唉……不發愁便怎麼辦呢？……

尤蘭——不怎麼辦。但是。我也和妳一樣。有時候覺得很寂寞。可是。我知道我不應該叫妳瞧見我心裡的寂寞。我想。我的的苦惱。應當藏在我自心裏。這樣對呀！

尤蘭夫人——我到底是女人。總不能像你那樣……。啊。兩樣有人找你來了。尤蘭——是誰呀？

尤蘭夫人——是位朱拉阿爾先生。

尤蘭——唔。大將吧。

尤蘭夫人——是的。我看他的樣子。他和你有甚麼要緊的事情的。你應酬應酬。聽說。他這回由別處回到巴黎來。

尤蘭——噌。妳太笨了。妳爲甚麼不教他等一會兒呀！

（未完）

雲煙萬古樓詩鈔

（古澤北冥）

▲寄懷在哈爾濱荻川八木總領事

一別隔千里。關山雲路悠。清風吹拂榻。明月皓當樓。應是美人酒。欲登詞客舟。松花江畔夢。寥落有孤愁。

▲寄青山熊治畫伯

青山畫伯畫壇英。放浪多年迹不明。（畫伯遊法國十餘年一時與交遊絕音問）縹緲高原官府賞。（大正五年帝展出陳『高原』得特選特賞）騰驤群馬帝都名。（昭和二年帝展出陳『雨後』即描群馬也是歲拜命審查委員）朝暾輾海風神動。（四年帝展出陳海邊晴晨圖）暮靄籠牛意境平。（三年帝展出陳黃昏牧牛圖）靈腕一揮驅造化。任他妙筆獨橫行。

明月夜

（文源）

皓月步至中天。寒意侵入紗窗。在這詩意的。時已深宵的。佳節明月夜。歡樂 的變爲寂靜。熱鬧的變爲冷清。仰望碧澄的天空。讚賞皓潔的明月。偌大庭院中。祗有母親和我。凝望着碧澄的天。天顯得更加高遠。凝望着團圞的月。月顯得更加明亮。而釘在這碧澄天空上的。幾顆星在團 圞明月旁邊。因天的更加高遠和月的更加明亮。把它們顯得更加渺小而微弱。

碧澄而高遠的天。彷彿是透明的。團圞而明亮的月。也彷彿是透明的。這天與月的透明的彷彿。誘惑着人使人更加凝望着。凝望着它們。企圖着穿透彷彿透明的天和月。追尋蘊在它們背後的美麗而奇妙的景物。玉宇。瓊樓。丹桂。白兎。嫦娥……

凝望着。凝望着還彷彿透明天和月。

忽然。母親若有所感興奮地念道。

『皓魄當空！』

這下面所接着的。也許是『人生幾何吧』？但引起我所想到的。卻是另兩句詩。

『當空臨皓魄。不見月中人』

但。自己的心事。雖祗當着母親。卻也不便說出。

仰頭凝望彷彿透明的天空。然終未能以看穿。所以又祗頭俯視地面。地面鋪滿一片白光。夾竹桃的枝葉和一些盆景花的影子清晰地映在洒滿白光的地面上。好一幅幽妙的水墨月夜小景！

『月移花影動。』母親又在吟哦着詩句。

『疑是玉人來！』當我聯想到『拂牆花影動』時。便不禁脫口念出。然後母子相見而笑。

月明深宵。涼意侵人。憶及伊人千里。不禁索然！

在這明月夜。向夢中去尋月中人吧！——三七年秋—

逝水

（續）（棲霞）

這是新年中的一個晚飯後。彷彿似元宵已過了。家中爺爺遺下來方角玻璃燈。上頭畫着白菜。蘿菠。秋虫等圖畫已收起了。每天也不上香了。也不放炮了。因爲上香時候。叔叔是叫哥哥和我磕頭的。祖母也被街房邀去吃酒去了。雖然臨走分付姑姑好好的看着我。可是姑姑同着一些女孩子玩着猪肘骨。我看着她們玩。也參加不了。悄悄的走到裡房。拿出來叔叔給的洋煙畫片。一個個的看着。因爲我自小就柔弱。永遠不能胡跑亂跳。更不敢和街上的孩子去玩。孤獨獨的做些消極的遊戲。我現在身體羸弱和心魂的消極。未始不是那時的種因。這時哥哥來了。他是強壯的孩子。永遠跑跳。總和街上的孩子在一起。看見我在那看畫片。他說說好。這是爸爸抽的煙裡的。怎麼給你啦。快快的還我。這使我很驚恐。急忙都藏在匣子裡。這使他更有氣。接着說。今天祖母不在家。你的仗勢沒有了。你若不快快拿給我。我教你吃把掌的滋味。說着他的把掌已舉起來了。這使我柔弱的人兒不得不順從。並且一想到他的把掌的滋味。我敢快將全匣子交給了他。這是我那時的全部財產。比一切都重要的財產。我雖然心痛。但是不敢不交出去。還不敢哭。

當祖母回來的時候。我就恢復了我的強橫。我的報告使祖母多少的有氣。並且哥哥受了祖母責罰。得回來全部我的全部財產。現在哥哥已長眠在地下了。我的這一份財產早已忙失了。哥哥。哥哥。你這一段事實永遠埋藏在我魂靈的深處！（完）

十月八日（星期五）

名勝錄

烟台海濱素描

（冠群）

離烟台的海岸還有三里行程的時候。就船裡已顯得非常紊亂了。幾個吐浪的旅客蒼白着臉從甲板上仰起頭來。用着歡欣似的。失望似的神情問着是不是已經到岸了。隨後又倒下去蒙着頭。一些初次看見海的孩子們。都伏在甲板的兩旁。喜悅使他們忘記晨風的寒冷和海浪的懼怕了。水手熟悉得如自己的家園似地指着橫 在前面的一座山。毫不注意的安慰着一些焦急的人說。『繞過這山。那邊就是烟台了。』

烟台的海岸居然排到在前面了。紅色的小巧的房子。襯着天藍的海面。像油畫中的芝嘉哥或萊茵河畔的美麗畫面。遠處的山尖像灰色的輕煙樣一片塗在後面。兩隻海鷗從輪船開動起一直沒離開過我們的視線。此刻又繞樣在船弦邊了。烟台的海岸漸漸地清晰。碼頭上灰色的人形在移動。烟台的海岸 第一次留給我們的是喜悅新清帶着海的氣息的。

踏上碼頭的時候。幾個朋友已經在招呼我們了。在海島上遇到友人格外顯得歡喜。幾日來 在船裏顛波所受到的委屈。也漸漸地消散了。

天近黃昏的時候。我們由舢板預備到市面找住所去。因爲碼頭離街市是還有着相當路程的。幾隻滿載的漁船。一一給我們超過了。從他們懶散的歌聲 裏傳染病似的給我們一種疲憊的感覺。一夕陽也沉入了西海。

朦朧裏我們用着外鄉人神秘的口吻。向船夫打聽着這神秘地方的繁華。我們聽着。 心裏在估計着這中年人口裏揚出來的一點不帶誇張的訴說。從他不帶表情的臉上就給了我們莫大的失望。這地方除了一些漁民之外。其餘什麼繁華都沒有。末後這老誠的船夫還冷冷地看着我們說。『你們從滿洲來的要到這裏來找繁華。這裏有什麼好玩的呢。』

我們跳上舢板重登上海岸的時候。天色委實很模糊了。立在碼頭上遠遠的向 對岸或遠一點的地方望過去。海和天接連着變成一面淡淡的灰黑。灰黑裏惟一的 點綴是像繁星一樣零落的風帆。散佈在不遠的周圍。附近的地帶都是像森林一樣豎立的船桅。在銀色的空氣裏擺動。不知是那一國的軍艦當星地已點起燈了。遠遠地望去像一座實體的大廈。燈光從海面上反射出來。點亮了一大塊海面。在這無限量的黑暗裏。這是惟一的華美的點綴了。

我們沿着烟台的海岸向住所走着。 我的心也如夜的沉默了。

無線電

廣播放送節目新京放送局

前七〇〇國歌建國体操唱片
七、五〇初等日本語講座高宮盛逸
八、四五建國体操
九、一〇學校講話（奉天）特殊兒童之教育（一）邊鉅麟
後一、二〇新聞
一、三五清唱（哈爾濱）苗黛子八大錘外二曲伴奏者有三外三名
五、〇〇新聞、唱片
五、三〇兒童時間怪人王國
五、五五中等日本語講座
六、三〇奉天的時間（奉天）
七、三〇滿洲華北交換放送（天津）講演華北之新情勢與我等之覺悟（王維中）
七、五〇京劇東方劇社票友 搜孤救孤
八、四五時事解說
九、〇〇新聞
九、二九時報

文虎

（潮波）

重逢（曲牌一）相見歡
雪骨冰肌（志目一）冷生
情戕（四子句一）色勃如也
郵包（四子句一）盡信書
古寺（四子句一）所存者神
捷報（四子句一）克告於君
曙途（易經句一）地道光也
哀樂不均（易經句一）或泣或歌
清初（易經句一）大明始終
千里無音（詩品一）鴻雁不來
孔子臨危（左傳句一）聖人之難也
其容不凡（古人名一）嚴顏
高根鞋（四子句一）足之有容也
孀婦不節（四子句一）其寡過矣乎
陽關路上送情人（四子句一）夫婦有別

九星日鑑

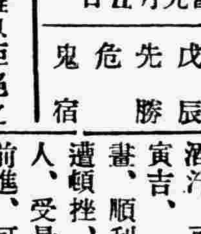

十月八日 舊九月五日 金曜 戊辰 先勝 危 鬼宿

▲一白之人承辦難以拒絕之事、永受果實之日、丁亥癸吉、▲二黑之人、溫厚著實、可以無咎、忌遷徙動工創業開幕凶、壬癸丑吉、▲三碧之人、捨去私慾、宜在未疲倦前勉事公益、甲乙辛吉、▲四綠之人、勿屈於否運、奮爾忍耐之腕、可以擊退、甲乙辛吉、▲五黃之人、刻苦忍耐勉勵之酒汁、可以解貧窮之憂、丁癸寅吉、▲六白之人、希望計畫、順利進行、惟過用策謀則遭頓挫、丁壬癸吉、▲七赤之人、受最幸運惠賜之日、慎重前進、可大成功、壬癸丑吉、▲八白之人、勿失誠實、勿違次序、求進大吉、丁壬丑吉、▲九紫之人、逢活潑優勢之氣運努力不已、吉、甲乙丑吉、

象棋消遣 (137)

—歡迎讀者·棋譜投稿—

第一百三十七局 劍門設險

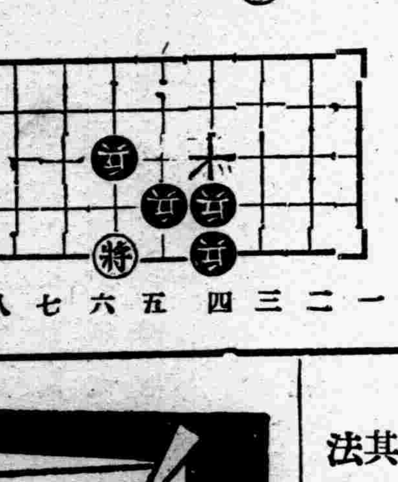

着法明日披露（將先和）

昨日『鵬搏十萬』着法如下

車六進二 帥五退一 車六進一 帥五進一 車六平五
帥五平六 車五平四 帥六平五 車三進二 車七進一
炮一平五 象五進七 馬七退五 帥五進一 炮五退二
馬五退七 馬四進五 （將 勝）

趙盤普君鑒 第一百卅二局『步步生蓮』原着和局甚妥。如依君主張於帥方炮六退二之步。以將方之車退五拿炮。則將方欲求和亦不能矣。何則。蓋炮六退二。乃誘敵之計也。待藍車吃五拿炮。而炮再退一步。藍車陷於拿炮不能（象眼）進攻又不能將軍。此時帥方兵五平六。將方必敗無疑。

明治加糖奶粉
以此替代母乳最爲適當
用法簡便 價格低廉
大連・奉天・新京・哈爾濱・天津 明治製菓公司

（就職之捷徑）
第廿四回新學期生 招募學生
本校有鑒於滿洲帝國、益見進展、隨之、簿記知識之必要、益益增加、本校乃滿洲唯一簿記專門學校也、卒業生、決無成功之虞、已達三百人、現在就職於銀行、公司商店、有志者幸勿失此良機
一、招收額數 八十名
一、開學日期 十月十一日
一、本業期限 本科六個月速成科三個月
一、教授科目 一、簿記學原理 一、商業簿記 一、會社簿記 一、銀行簿記 一、工業簿記 一、官廳簿記 一、鐵道簿記 一、商事要項 一、商法
遠道學生設有宿舍日語免費教授 擔任教師、均係專門學者、有自信的日滿兩語、從事教授、年齡不拘指導懇切教授盡責畢業後並介紹職業備有簡章函索附郵票貳分即寄
奉天商埠地大西邊門外南二經路
滿洲高等簿記學校

招募滿系職員
一、限於通曉日本語會話及日本文者
一、具有中等學校以上之學力者
一、身体健全思想堅實者
一、待遇在七十圓以上至二百圓但就人物年齡經歷之如何而定之
一、年齡在二十五歲以上四十歲以下者
一、額數 若干名
一、履歷書接受 十月十一日以前
一、接受履歷書處 新京大同大街協和會中央本部人事科
一、試驗期日另外通知
康德四年十月五日
滿洲帝國協和會中央本部

招募汽車學生
○學費大特典（繳向來半費）
現今司機人材極告缺乏、今後司機之需要、將益增大、如能就學、可獲免試、就職實屬唯一良機、有志者請速入學
奉天商埠地三經路八緯路一四六
國際自動車協會滿洲指定校
東亞自動車學校
學則附二分郵票即寄上 電話日(二)二四七九番

民商刑事事件 其他一般事務
有川桑野法律事務所
奉天小西關南大什字街 電話【3】三七八一番
律師 有川藤吉
法學士律師 桑野四郎

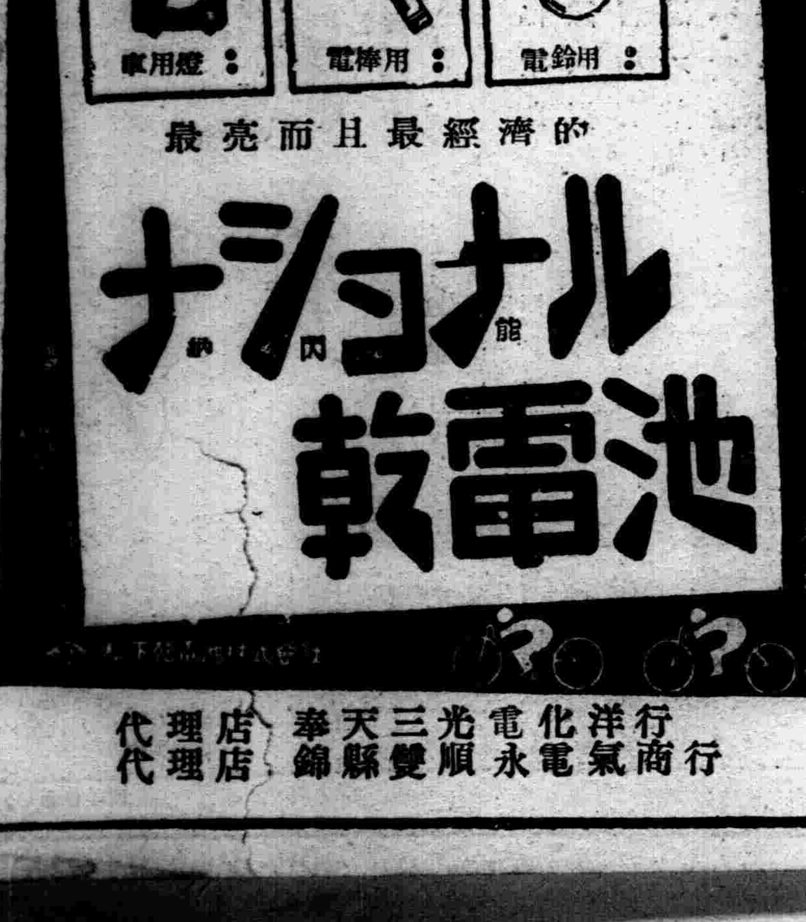

代理店 奉天三光電化洋行
代理店 錦縣雙順永電氣商行

婦女週刊

婦女 家庭 經濟

主婦是家庭司機人 經濟是家庭推動力

—要開源節流作合理的支配

（上） （大野森尾子）

聰明的主婦們。誰都知道。凡是在社會裏生存的人。必不少的是『開門七件事』。而這七件事的總結論。可以說是『樣樣皆需錢』。可見不生存則已如生存。則『錢』即是日常生活的唯一要素。因此。缺乏這要素的。正有若干萬人在飢餓着。甚至服毒自殺。這一部分固然另有別因。而另一部分。因『經濟支配問題』如果不做一個有計劃的預算。我想。恐怕也有遭受那貧窶的危險吧？

不管是已婚的主婦。或未婚的小姐。也不問是有大家庭的負累與否。以及負累的程度如何。因家庭經濟的支配失當。而遭遇經濟支絀的苦悶是不罕見的。本來。在這經濟的怒潮風捲的現代。如果能維持着日常的生活。已屬萬幸。倘若一日再有什麼意外的遭逢。（例如患病。不得已的應酬等）。那便不得不有苦惱了。

所以。我們爲要預防這隨時可以發生的意外遭遇。減輕我們的苦悶情緒。將怎樣的支配我們經濟的獲得以爲補救呢？

有人說。這種支配不能作一個普通的準則。因爲人的獲得旣有職位的高低而不同。同時家庭的人口以及其他各方面也要隨着境遇之不同而各異。不過在這裏。我們並不是說要有怎樣的一個詳確的槪算。而是想找得一種合理的支配。

聰明的主婦們！解決家庭問題不外『開源節流』四字。所謂『開源』。就是增加生產。所謂『節』流就是減少支用。生產多而支用少。經濟就可日漸充裕生產少而支用多。經濟就必常常拮据。所以要使經濟的充裕。不僅在生產的增加。財源的豐富。算了事。同時還要顧及支用的不浪費才行。否則。任你有多麼大的收入。也是不能有濟的。『開源』的責任。男子應該多負。『節流』的責任。女子應該多負。所以我們在用錢的時候。要抱定『三不』『三要』主義。什麼叫做『三不』『三要』主義呢？

（一）不借債—治家最可怕的事是借債。如果一家經濟收入不能相抵的時候。務求增加收入。縮小支出。減少交際費。娛樂費及其他雜費等。以期收入相抵。不過世上的人。多因有虛榮心。惡生計的低下。往往以借債如生。眞是可嘆。從社會經濟的立場來看。借債乃必不能免的事。但是除去事務擴充費。學術研究費。或因災害等費外。萬萬不可濫借。因爲借債是依賴他人的財力。事前向人開口。殊覺難乎爲情。又況償還的時候。須付息金。萬一至期不能償還。因而陷於破產的境地。名譽信用兩受損失。即不然。而以負債之故。常恐人知。掩人耳目。亦復徒勞心志。所以負債家庭的主婦平時應特別節儉。償還債務。遵這意思。以期早早脫離債務。否則。俗語所說『無債一身輕』纔是至理名言。我們應當牢牢的記着啊。

（二）不欠帳和負債一樣的。就是欠帳。欠帳是沒有拿現金去買人家的貨物。而登入帳簿的。這種賒欠。不論月終結算或按節結算。開店的人。都因一時不能收入現金。利益損失。暗地把物價抬高。使賒帳的人無形中替他彌補。而且養成賒欠的習慣。以後購買物件勢不得不仍到原來的店舖裏去。無從和別的店舖比較。往往有貨物劣贋而不得不買的弊端。又賒欠以一時不需現金。常犯多買的流弊。以致超過預算額。無力償還。弄至負債的地步。這眞太不聰明了！要想免除這種弊病。當直接用現金去購買。我們要買物的時候。必選擇在確實的商店裏。親檢物品的良否。視家庭的需要。價格的高低。而後用現金購買如購買日用物品。更應度量道路的遠近。和通信交通的方便與否來決定。這也是經濟上應該注意的。（未完）

我的主婦生活

（玉嫻）

記得我担負一家的責任時。也就是被人稱作主婦的時候。大概是在二十多歲。這時因爲婆母已經去世了。家中除掉一個孀母不能操持家務外。（因爲他的眼睛有病。看不見東西）所以這牛馬似的責任便完全放在我的肩頭上了。到現在經過了二十年的時候。才漸漸把這担子移到她（兒媳）的身上。這眞所謂遺傳性的。『多年和尚熬成佛。多年媳婦熬成婆）。然而因爲伊年輕的緣故。所以有時有許多沒有經驗而辦不了的事情還得我自己去辦。在表面上看來。我的生活已由主婦而移到老太的地位去了。但實際上却還有一件使我不能不分心的事。這就是興兒了（我的孫子）我每抱着他。憶這二十年的經過眞使我有些說不出的感嘆！

二弟和四弟（我的夫弟）都是在鐵路作工的。每月的薪水除去自己的零花外。剩下的錢。存在家裏。只不過算作補助費用了。三弟是一個吃飯而不工作的人。所以家中正式的生活費。却不得不依賴。小三（小三是我的第三個孩子）。的父親[illegible]了。小三有許多叔伯弟兄。家中還有兩個老嫂子。出出入入。還在外人的眼光裏。顯然是一個中等的大家庭。因爲小三的父親好喝酒。所以每日的酒菜。都非得我自己來買了。

由街上回來的時候。總是小三提着魚或肉。而我自己一手牽着小三。一手拿着錢袋。一面走一面計算着今天的出入。回到家中。自己雖有小三的媳婦[illegible]來做飯。這個媳婦[illegible]操心的。等到吃完了飯。我便又領小三們到市上去玩耍去了。逢到星期日更大。孩子們。（小三叔伯弟兄。够十多個）。都拉着我。哭着。喊着。要我領着他們去遊逛。我還得責任無法時。就隨他們去一趟。但是他們却是很懂得規矩。在街要求我去遊戲的時候。十次總有九次。他們要預先偷看我的面色。是否帶着高興的樣子。他們便乘機來。要求我。否則便不會要求我了。所以我這年的精神。差不多都消磨在孩子們的身上了。

巴黎婦女的 三色服裝運動

巴黎是全世界新裝的中心。巴黎的一式一樣。全世界上的人都瘋狂地摹倣着。好像從巴黎人腦筋裏想出來的東西。總比別地方的人强。

最近。巴黎的新裝。又傾向於愛國主義。一切衣飾。都採用紅白藍三色以求其能代表法國。全城的時裝店。都在絞盡腦汁。想法把這三種顏色應用到衣服上去。

前些時。紅色在巴黎。最爲流行。不論是帶。手提袋。鈕扣。都是紅色。後來罷工風潮發生。於是紅絲帶和紅的花。又變成罷工工人的標記。到了夏季開始。紅色又過了時。紅白藍三色起而代之。

現在。巴黎最風行的是一種有紅白藍三色邊的薄紗。摺帶的帶巾。印着三色的夏季上衣和一束三色的襟飾。不久以後。這個『三色服裝運動』就要遍及全世界的摩登婦女身上。

純戀愛論

（黃薏）

戀愛的力量最爲偉大。較之科學家發明的一切的力都偉大。爲了愛情有時一切都顧不了。愛情是不能權衡輕重。顧慮得失的。如果是較短量長。那必非眞正的戀愛。眞正的愛是盲目的。是勇敢的。犧牲了對方固無所謂。就是犧牲了自己。也是當然的。茶花女爲同她的愛人阿芒相聚忍羞含淚受伯爵的侮辱。一個人平時絕對禁不起的絕大的侮辱。可是爲了愛情俾能忍受。這可以看出愛情的力量。爲了愛情。有時一個人的行徑是很愚笨的。有一個歌謠。叫作『青菜店阿七』。這歌是一首很悲哀的小調。青菜店阿七。是一個很美麗的姑娘的名字。她因無法同她的愛人會面。便想出一種方法。在她家放起火來。她的目的是想把她的家燒盡。家裏的人無處可去。一定跑到她愛人的家裏去避難。那時她便可以同她的愛人會面。可是不幸後來被發覺了。官廳因爲她的放火罪便把她處死了。她犧牲了自己的青春和美麗。犧牲了自己的家庭。完全是爲了愛情。這種行徑雖然是愚笨。但是其情是可憫的。我們不是主張一個爲了愛情的人應當去放火。不過爲了愛情犧牲的事。在人間是絕對不可免的。因爲愛情有偉大的力量。而愛情又是盲目的。有時你不能選擇環境。只使環境支配你。如果一個女人說。『我得看看你的環境是不是可以同我戀愛。然後我再發出我的愛情來。』這是不是滑稽天下之大稽的事！那麼遇到一個惡劣的環境。而你們的愛情。正在如茶的時候。那眞是一點辦法也沒有。不顧利害。不析人我。走到犧牲的路上去。我贊成戀愛的絕路是犧牲。但我不贊成一個無端的戀愛。我覺得戀愛只是生命力的無端的浪費。』

實事記記 愛與愁

（濱如） （四十）

流水般的光陰。不覺的在家中鬼混了一週。每天裏只有盼望着易的來信。朝飯後我感覺太有些苦悶。於是到二姊家裏去闖門。赶我回到家中時。時候已是午後一時了。母親慈祥的面龐。滿堆着笑的皺紋對我說。『濱如。妳來信了在志君那裏呢？』。當我娘倆說話的當兒。志君。我的姪女由西屋裏過來。交給我一封信志君同我看完之後。母親問我『濱如。誰來的信。』我告訴說『我的同學易秀文。她也來遼陽了。她說因爲在親戚家住一兩天就走。不然的話。要來咱家串門。』母親說。『那末妳去接她來住幾天。省得妳一人悶的慌。』志君也催促我說『老姑。咱娘倆一同去接她吧？』。我心說易秀文不過是易林假造出來代表他。以資搪塞家庭中之耳目。我怎把一個二十來歲的男子接到家裏來。於

我默人自歎的說。『等待晚飯後。我們去吧？』母親和姪女也表示贊成我的話。但我晚飯的難關。又如何闖過呢？我沉思着脫身的妙計。

婦女智囊

▲爲何女子的聲調比男子高？聲調之高低。全由振動之多少而定。因女子的聲帶較男子短。振聲亦速。故聲調較高。

▲海市蜃樓是怎樣成的？海上空氣靜時。往往上層密而下層鬆。光線經過疏密不同之物質。便發出曲曲折折的光線。遠望之。酷似樓閣。

▲何碗落在厚棉被不會破碎？因爲棉被軟。有退讓之餘地。反作用亦甚微。故不致破碎。

▲行星中這冷的約在攝氏表零下一千度。

▲老鼠這東西。不要看輕它的本領。它在白天能行十英里路呢！

流線砲台 鎦子和鐲子

別看咱麂錢。咱就討厭那些叮郎噹郎錚鏦也似的東西。要是好東西。老爺們怎不帶鐲子呢？鎦子還可說也。然而帶在手上。兀自有些不舒適。不。咱是應有錢呵。有錢的話。任可買塊豆腐吃。也不帶鐲子。鎦子。那得看我一樂吧。（未人）

我十七歲那年。老張太太把我們同村王成那提。因爲父親向人家要兩個鎦子一個單鐲。人家嫌惡多。就黃了。到現在他當了教員。我還是農婦。好苦好果受點之。一思想起來眞後悔。（楊姑）

鐲子看人家帶過。鎦子（一個當鋼的鎦子）我自己嚐過味兒。走到街上。看看人家花枝招展。好不羨煞人也。我。我眞是窮命。爹說。等我出門才給我打鎦子和鐲子呢。我希望的是。黃登登金子的。（芝姐）

論心眼兒就數俺了（眞的。不是吹牛。）有錢打些金鎦子和金鐲子。雖然不帶。擱到多咱。也不賠錢。此吾之對於鐲子鎦子之所以崇拜也。阿。哈。（寫到此處。打個大噴嚏）。（綠珠）

我表兄結婚的頭兩天。姑母打發打頭的趕車來接母親和我。母親雖空。令我去。我就雀躍異常的穿上新衣裳新鞋。準備去吃喜酒。你說臨上車的時候。看見別的客有帶鐲子的有說鎦子的。非常羨慕。看看自己。很覺慚愧。就偷之向母親索討。母親偏偏怕被匪人搶去。也沒允許。我遂大失所望。大哭大鬧起來。不但沒去坐席還鬧出一場病來。（楊玉珊）

『人是衣裳馬是鞍！』女人在衣裳之外。首飾更不可少。那末不吃飯呢。那末借來些呢。女人臉面要緊。—我的男人。並不反對我這種舉動。因爲我也是給他裝臉呢（鳳芝）

鎦子和鐲子。在女人妝飾的時間性上去說。雖然不能全部算是過去的。但總够不得代的妝飾品。假如把還省下來的鎦鐲代價。拿一些去買一隻手錶帶上。不惟美觀。並且經濟而實用。我是這樣想。（綠芷）

大下期問題『電影和戲』

奉天中街 天元堂利記緊要聲明

[illegible]

奉天中街天元堂利記漢藥店朱殿治謹啓

滙票遺失聲明作廢

逕啓者敝人於康德四年三月二十六日由哈中央支行滙來國幣柒百圓整因至中途孫吳站時車站票房失火以致郵件被焚敝人之哈第三十八號支票一紙計國幣柒百圓整亦被焚毀除向該行聲請掛失領取外特此登報聲明作廢

聲明人 黑河省遜河縣 兵第二十團部少校 邢錫珍謹啓

地照遺失聲明作廢

敝人坐落瀋陽東羅官屯鄒夢賢領名瀋字十八萬八千九百四十八號地照一張計地二十八畝六分因不愼將該照遺失不論落於何人之手槪作無效除呈請縣署補發新照外特此聲明

奉天市 鄒夢賢啟

聲明父子脫離關係

逕啓者敝子段尙林年少多慾屢戒不悛今復聘師訓導期其改惡向善詎於古歷八月二十四日又乘隙潛逃似此惡性難化者終難承業故與其脫離父子關係除立案外茲特通告各方親友嗣後段尙林無論發生任何情事鄙人決不負責特此登報聲明

瀋陽縣第八區鐵民村 段維斌啓

股票遺失聲明作廢

敝人領有奉天商業銀行亨字一二二號九股股票一張不意失落除向該行掛號外特此登報聲明上項股票無論落於任何人手槪作無效

齊齊哈爾恩被胡同一號 高潤蘭啓

大照遺失作廢

繼承先人戴士成領名大照中則三畝敝本人領名下則戶則各三畝城則五畝同城則八畝三十畝十五畝各一紙計照七紙坐落柳河縣城廟村二道溝東南至山西至河北至徐姓於大同元年春經刀匪亂紛失謹聲明作廢

聲明人柳河 戴士成啟

失照聲明

歸祖遺安廣四區新廟留界地三段坐落木亞一段十六垧三畝一分九厘一段三畝九分七厘坐落哈拉八打一段八垧一畝因民國廿年匪變遺失除呈縣署補發新照外嗣後無論落於何人手內槪作無効

安廣河浦保木亞屯 王廷芳啓

聲明作廢

座落瀋陽縣東一區西毛君屯村南六十五領名下則街基地兩段第一段計地叁畝壹分陸四至東至道西至永業堂南至道北至趙姓地第二段計地二畝九分四至東至陳翔翻西至趙耀亭南至張鳳貞北至官道該地民十七年買後更名稅契在案於九一八事變遺失除在縣署備案外特此聲明作廢日後倘落與認何人之手一槪無効

地主人 郭永業堂啟

現住所大北關榆樹胡同門片十一號

聲明作廢

敝人亡夫王玉春原有廿一垧地照一張座落海倫水師營十一井界內南至大界北至五林溝東至李英西至劉洪全因失愼焚毀除已在縣署備案外登報聲明作廢

綏化 聲明人 王李氏

双城縣農產交易所第二期發還股欵啟事

逕啓者查敝所於康德元年十一月業將所有股欵發還完畢現在本所業將房基熟地售出欵存銀行現經理事會公決訂於國歷十一月三日在順恆升內發還二期股欵屆期務望各股東持股票前來領取是爲至禱恐未周知特此聲明

司法部法學校招考 第一部甲班學生

一、本校之目的 本校以養成司法官爲目的

二、招收名額 五十名

三、肄業年限 三年

四、招考資格

(1)年齡未滿二十五歲（至康德四年十二月末）之滿洲國男子而曾由高級中學及同等程度以上學校畢業者（但含康德五年三月二日有畢業資格者）

(2)在學時品行[illegible]專心向學且[illegible]

五、試驗方法 分爲筆試、口試及身體檢查三種

(1)筆試科目 論文、數學（代數、平面幾何）、日本語

(2)口試、身體檢查、限筆試合格者施行之

六、試驗日期 康德四年十二月五日

七、試驗會場 新京 奉天 大連 哈爾濱

八、報名期間 自康德四年十月二十一日至康德四年十一月廿五日但對有康德四年十一月二十五日之郵戳消印封皮者以於報名期內到達者視之

九、特典

(1)在學中之特典（優待）

イ 每月給與學費十七圓

ロ 貸與制服（夏、冬、各一套）訓練服、制靴、帽及寢具（毛毯六個）

ハ 日本及國內各處參觀旅行

(2)畢業後之特典

イ 卒業生無試驗的任用學習法官（現在之學習法官月俸一百圓）

ロ 學習法官修習實務六月至一年半者得任爲審判官或檢察官

十、注意事項

欲知受驗詳細規定者須另具封筒記明通訊處並貼以二分郵票寄至本校可也但用不貼郵票或以信片請求者槪不理

奉天同文商業學校日語別科招收插班生廣告

一、招收額數、 高級甲乙班各若干名 初級甲乙班各若干名

一、教授時間、 每日午後六時至八時每星期三日

一、年齡、 四十歲以下十七歲以上男女兼收

一、學費、 每月壹圓

一、試驗、 十月十日以前每日五時至七時隨時口頭試問

一、報名手續、 合格者在本校塡具報名書志願書交報名費一元學費一元

一、學校地址、 奉天省城小西邊門外孫公堂胡同日本赤十字病院前

奉天同文商業學校

日語教授 日滿書院招生

新班開學 十月十日

第一學期（初學者）

第二學期（四個月以上修學者）

高等科後期（一年半修學者）

研究科（二年以上修學者）

地址 奉天大西門裡瀋陽縣胡同電（四）三三四六番

簡章 函索即寄插班隨時入學

房報

電話 二•三二九〇

獨身者 小家庭 適用

澡塘、自來水、暖氣、食堂、床、棹椅、夫役、齊備、庭院寬闊、屋內清靜、

在奉天南市場南埠大舞台東鄰

珠河縣公署佈告珠財第二六九號 關於變更買收地區佈告週知之件

爲佈告事、案查本縣、關於招懇買收地區、本署業於康德四年九月六日、以珠財第二六九號、佈告在案、現經愼密之考查、對於買收區域、及繳照期間、有變更之必要、合在佈告週知、仰各地主、按照後記各項一律遵行此佈、

計開

一、關於變更買收地區部分

一、第一區珠河保凡在花曲柳河以東之地區、原定買收區域一部分撤銷之、

一、第二區一面坡保凡在二區境內、原定買收地域、全部撤銷之、

一、第四區烏吉密保北由原定買收區界、土豆子店向東、經過胡蘆頭溝、延長至一區界以南、東與三、四兩區交界以西之地、南與五常縣分界之大泥河以北之地、均劃歸收買區域以內、關於地照提出展期月日

自九月十一日起至十月十五日止

濱江省珠河縣長 兼珠河縣招墾地整備委員會委員長 劉實

康德四年九月二十七日

新式簿記招通信學員

我國商業正在突飛猛進之際官廳命令各商家改換新式簿記以期整理之統一新時各商若缺乏人才或司帳人員者請以[illegible]可速投函本會此問題立可解決來函時須附郵票四分寄新京滿洲郵政局內設私書函第二號收即可（注意）通信時務請將回信地址詳細寫明

駐京大津銀行簿記講習會函授部啓

奉天日語研究會

奉天大北關財神廟胡同

電話4-3869

本會歷史最古教材嶄新

初步科 普通科 中等科 高等科 十月五日開始

晝夜各班共有十五班（可以隨時插班）

學生寄宿舍在本會院內

宿費一個月只收壹圓

膳費學生自辦一個月均在叁圓

日人講師熱心懇切教導

奧村運送奉天支店

海陸運送 通關辦理 一般運送

海運業、東洋商會奉天出張所（本社大阪）

搬家—親切 皮外—詳細 運搬—迅速

奉天宮島町一六番 電話長三—三三二五番

大連武藏町五番地 電話長八二二三番

入院應需

永井改 長井医院

皮膚科 性病科 泌尿生殖器科 肛門病 X光線 科一般外科、

奉天琴平町八 電話二九九二 長六〇四五

院長醫學博士長井清一郎

百聞不如一見

性爲人生有至密切之關係、人故不知性亦恥也、欲知性者盍注一視

關於性的藥品及器具應有盡有◆惠治生殖器發育不全◆專治弱小性慾減退◆物理的電氣治療具及各種藥品◆產兒制限各種器具及藥品◆產生用器具◆專治男女性的煩惱珍奇器具◆家庭和睦藥品◆通經藥◆關於性的參考書

通信照會四分郵票封入函索詳章付郵票四分即寄

新京名物 性百貨店

新京頭道溝富士町二丁目 密車妮澡塘左近

答函封筒不書『性百貨店』

奉天商工銀行召開股東臨時會公告

敬啓者茲訂於康德四年十月二十日（星期三）午前十時在本行會議廳召開第四回股東臨時會討議左開事項屆期務祈携帶與前存本行印鑑相符之印章出席與會除分別通知外特此公告即請各股東查照爲荷

股東臨時會附議事項

一、董監事改選事

奉天商工銀行股份有限公司

董事長 方煜恩謹啓

康德四年九月十五日

本行股票定由康德四年九月二十日起至第四回股東臨時會終了之日止停止更名過戶合併聲明

錦州特刊

第一三六號

盛京時報社 錦州支局 錦州木村土地商店樓 日電二二〇番

保甲制强大化
錦垣警察廳開催保甲會

爲期保甲制度强化、保甲積極精神發揚、錦州警察廳、於月之五日午前九時在城內商務會會議室、於保甲大會開催、管內保長五名、甲長五五名、一致參列、盛大舉行『保甲制度』精神青及重要性』魯廳長講演『保甲制制、目的責任』片岡省警廳司法科長講演、當日兩氏、熱烈講演、淋漓痛快參加全體保甲員、莫不拱手靜聽、表現心得彩色、今後保甲自治權能、當可充分發揮、補助警察、維持治安、發甲互助精神邁進、値此非常時局、相信治安確保、萬全無虞云、

劉商會長歡宴各界
滿洲飯店車馬盈門

錦縣商務會長劉達三氏、於月之四日午後五時、假中央大街實濟路、滿洲飯店、招宴市內軍政各界首腦部、及各法團各新聞記者、在樓上大會餐場參加者八十餘名、計省署王省長、平島次長以下各科長、錦地區司令部顧問部堤顧問、秦部附以次各處長、錦縣孫縣長專賣署齊署長、魯警察廳長、吳稅捐局長等、及市內各名流滿日新聞記者、當於是日午後三十分、各長官、各來賓一致入席、在樓上宴會場、由滿日名妓歌舞陪酒助興中、於是賓主開懷暢飲、乾盃行令、盛極空前、而劉商會長起立席場中間、將參加華北慰問代表、經過情形、簡單報告、略謂鄙人蒙大家推選、謬充皇軍慰問代表、追隨中央及各省代表之後平安抵華北、平、津各地、實施慰問友邦皇軍之使命、見得皇軍威揚奮武、鐵血犧牲、將不法華軍、膺懲南竄、平津各地、治安維持會、相繼成立、民衆由水深火熱中、而登衽席上、足徵華北明朗化、當爲報告、藉斯簡單之宴會、可當皇軍戰勝祝賀宴、言罷鼓掌贊助之聲、不絕於耳 滿日各來賓頗表示滿足之盛宴、於八時許始行興盡而閉幕云、

鐵路局映畫班
沿線巡廻行程

錦縣鐵路局、爲管內沿線社員、及愛護村民慰安計、已組有映畫班、沿線巡廻映演、引續實施、非常喝彩、茲又於左記各地、依次開催、

十月二日皇姑屯、三日新民四日大虎山、六日黑山縣、七日新立屯、八日彰武縣、十日滿帮子、十一日河北、十四日高橋、十五日連山、十六日胡蘆島、十七日興城、十八日綏中、十九日山海關、二十二日義縣、二十三日海州、二十四日阜新、二十六日金嶺寺、二十七日北票、二十九日葉柏壽、三十一日赤峰、

警務局治安肅立

【海城】縣警務當局、爲以縣境各區、地方不靖、深恐有不良份子、再勢竄擾、及於三日、即由縣通飭各區警察署、得搜索境內、嚴行防堵、俾免有不良份子、混入境內、擾亂地方、以期治安肅立云、

錦省霜始降
晚禾示愁色

本年春夏之交、雨水缺如因是老農播種、諸多較晚、又兼夏末秋初、經多雨摧殘、即或未被沖刷、亦屬發育不旺尤其晚禾、叢綠挺生、貴則仰賴秋日薰陶、夜則歡迎玉露灌溉、在此期間內、可是甚重的生長、尙有成熟之希望、詎料無情的寒霜、於月之二日夜、突如始降、慘淡生長之晚禾、受此寒霜[illegible]頭、均示愁色、[illegible]最不景氣、[illegible]農秋收[illegible]、可想而知、近日中[illegible]不[illegible]云、

澈底聲援友邦皇軍
道德會錦州省總分會
對中國事變發表宣言

滿洲帝國道德會錦州省總分會、本諸王道國家、發揚東方道德、實現東亞和平之使命對中國暴戾、開、輕啓戰端、無律華兵、不法射擊、以致惹起、忍無可忍之友軍、仗正義而出師、數月以來、鐵血犧牲攻城陷陣、勢如破竹、平漢、平綏、津浦各線、皇軍報捷之聲、不絕於耳、華軍敗北、已至最後一步、截至現在、華北民衆、已將由水深火熱之中、而同登於衽席之上、華北明朗化、已具實現之可能、該會全体會員、對於友邦皇軍、於萬分信賴中而感激、對中國此次事變、有如左之發表宣言、

敬告中國各地方、各處道德會諸會員、及一般民衆、父老兄弟諸姑姊妹公鑒查、我人類、必重道德、古訓昭昭、我滿蒙數千年歷史、向以道德爲政教之本造至最近、民國成立、二十餘年、國民政府當政以來尤以注重物質文明、對於道德精神文明、日見淪亡、幸有我各地方道德會諸賢達、本諸宣揚道德性命倫常之學、唱導於前、稍可挽救國家社會人心於萬一也、奈中國同胞、苦於兵災匪患、於茲久矣、推厥原因皆由於中國之軍閥及政客、專爲利己、而不講信義、及政治上道德、對於鄰邦親視仁善鄰之善政專講以夷制夷、遠交近攻、不道德之外交手段、以致近年以來、迭與我同文同種之友邦日本、發生無意義之無禮交涉、勢成仇敵、麻醉人民之排日思想、小題大作、不顧友邦之勸告、反而公然容共聯蘇、破壞東亞之和平、摧殘黃種人、自相殘死、徒爲第三國造不少之機會、此種自取滅亡政策、殊可悲痛也、所謂亡中國者、中國之軍閥也、將來救中國者、祇有賴友邦日本、保護之力也、如輕視此點、則禍患不堪設想也、諸位請視、此次日華之衝突之情形、及將來之結果、當可深信無疑也、初爲七月七日所謂之華北事變其起因乃係中國軍隊、二十九軍破壞梅津、何應欽協定、蹂躪塘沽協定、在蘆溝橋對友邦演習中之陸軍、實彈不法射擊、追究其、裡面情形、乃背後受人類公敵、社會毒蝎之共產黨、及藍衣社、從中策動操縱、而始出此暴舉也但友邦爲維持東亞和平、及保持黃種人元氣大義之道計、不忍大張撻伐、殃及一般人民、總期中國軍閥政府之自覺自省、翻然悔悟、故友邦政府當局、一再聲明中外、限於現地解決、抱不擴大方針、隱忍自重、愛好和平之精神、誠可感激而欽佩、不料中國軍閥政府、過信烏合之衆力、誤受共産黨之嗾使、所謂忠言逆耳視友爲仇、反而變本加厲、繼而演成廣安門廊房等處之不信不法事件、乂復在通州嗾使共產黨及藍衣社不逞份子、殘殺友邦多數居留民衆、其慘苦手段、尤不忍言、眞乃人神共憤、天地不容、此時也、友邦政府當局、除設法安慰被害人民外、對於中國軍閥政府、尙有促其最後、速爲反省之勸告、一片苦心、人神共感、其結果竟大虛不然、未幾又在上海、槍殺日本海軍中山大尉、以致友邦政府、對內對外、實處在忍無可忍之立場、而同時中國各地軍閥、排日侮日之手段、愈演愈烈、致令友邦居留民、在華數十年、心血結晶之生命財產、均現不安狀態、故紛紛忍痛、全體撤退、而此種情形、反躬自問爲國爲家、誰能忍受不幸現在、竟演成中國事變、全面衝突、其是非曲直、不待智者而後知也、豈料近二月以來、中國軍閥政府、窮餘乏策容共聯蘇之迷夢、完全暴露無餘、禍亂中國之慘忍手段、令人切齒、置我四億人民於水火之中而不顧、竟敢言唱長期抗戰之高調、其心何忍、此種下策、不過促中國之速亡、留下東洋之殘須禍根而已、事已至此、而友邦日本、何忍中國人民、久受塗炭之苦、坐視而不救也、爲東亞永久和平計、故友邦政府、全國上下、團結一致、已下最大決心、不惜絕大犧牲、而昭示中外、御前會議之時、則須臾之間、其全國萬衆一心之表示、以全國所有物力人力、盡數貢獻、於拯救中國民衆、早脫出共產禍亂之苦圍、謀亞細亞之復興、維持黃色人種之永久光輝歷史環視中國軍閥、及共產黨之不仁不義行爲、以素無統制之兵匪、與久經訓練、裝備充實、世界無敵英勇之皇軍相頑抗、亦不過風前之燭焰然即滅、實不足一擊、誠非過論、但所告者、中國之民衆、受此摧殘砲火之災乃中國軍閥之所賜也我友邦此次出兵之目的、在打倒中國之軍閥及共產黨、而對於中國之民衆、毫無敵視之心、尙抱有多大之同情援救之心理、並無侵佔中國領土之野心、所最希望者、早日結成、日滿華之防共戰線、往共存共榮之途邁進、恢復東洋固有之道德、謀世界之和平、願我鄰邦中國同胞諸君、務認清友邦神聖皇道精神全國人民起而自治自決、擁復和平之主義、即日喚醒民衆、促中國政府之反省、速與友邦日本提携、更互相排除、掃滅萬惡之共產黨、勿誤信中國軍閥、其共產黨之假公假義之宣傳、甘供其屠宰之犧牲及利用須知共產黨主義、決不適宜於我東洋古道德之國家社會、而共產黨專講打破道德家庭之組織、及道德社會之機構、一味破壞所謂鳥獸不可與同居者也、凡我血氣之倫、皆應奮起而排出之、廻顧近日情形、友邦海陸空軍、連戰連勝之情形當可知天心所在也、而天心即人心表現、願隣邦中國同胞諸君、加意觀察、不難自明也、我滿洲國建立、五載於茲、所以王道政治爲方針五族協和爲目標、眞乃一心一德、共享太平之福、遠視中國之禍亂、誠不忍聽聞也、願諸君早日自覺自醒、與友邦、携手勿人云已云、隨波逐浪、迷於歧途、以東洋道德之精神、而發揚東洋民族之和平、勿再自相流血、甘爲東洋民族之罪人、總之務將共產黨之禍水、澈底掃除淨盡、以免流毒於子孫後世也、諸君請看西班牙之內亂即可知共產黨之陰險殘暴手段也、而中國軍閥、不惜斷送外蒙及新疆之領地、引狼入室、認賊作父、誠不知危亡在即也、願鄰邦中國同胞、速自猛醒起而自決、打倒中國軍閥政府、此種倒行逆施之自殺政策、而早往光明和平之途、勇往邁進、萬勿瞻顧自誤、敝會當仁不讓、故誠掏誠勸告、並以我東亞大局、人類福祉之見地、及道德之觀感、遙望中國全土、早盼肅清共匪、實現東洋固有之道德和平、則請同胞之幸福無疆、特此宣告、皇天后土、共共鑒諸、

滿洲帝國道德會錦州省總分會全体職員宣告文

× × × ×

全市小學聯合大運動會
於盛況裡閉幕
式序及運動競技誌詳

錦縣公署、及錦縣体育會、主催之錦縣小學校、聯合大運動會、由孫潤蒼縣長爲會長、解良參事官爲副會長、全市十四校、兒童四千五百名、於月之三日午前九時、齊集南關兩級小學校、於秋高氣爽、金風徐徐、和藹日光中、在各界來賓、一般觀衆參列之下、盛大裡於開幕、計參加爲南關兩級校、東關兩級校、西關兩級校北關女子兩級校、車站小學、古塔巷小學、城內女子兩級、武廟小學、達成小學、育賢小學、淸眞小學、慈善小學、察院小學、扶輪小學、外日本小學校、整列大運動場、舉行開會式、

△式序、
一、一全入場、
二、國旗揭揚、國歌合唱、
三、向國旗行最敬禮、
四、開會之詞、
五、會長訓詞、
六、一同退場休息、

△開始運動競技、
一、建國體操(各校男女生)
二、徒步競走(高男百米)爲二組、
三、日語競走(高女百米)爲一組、
四、徒步競走(初男五十米)爲五組、
五、絲捲競走(初女五十米)爲三組、
六、討匪競走(南關三四年男生)
七、滿日萬衆一心(北關一二年女生)
八、高果波遊戲(西關三四年男生)
九、徒步競走(高女百米一組)
一〇、障碍物競走(高女百米二組)
一一、兎跳(初男五十米)
一二、孟母三遷(城內女生)
一三、五族協和(東關高級生)
一四、尋伴侶(車站三四年男)
一五、接力預選(高男初男)
一六、日月遊戲(古塔高一二年男生)
一七、跳蛙(武廟四年男生)
一八、擊球(察院四年男生)
一九、徒步競走(初女五十米)
二〇、惜物競走(高男百米)
二一、蛇退皮(達成三年上男生)
二二、滿日國歌競走(育賢高一二年男生)
二三、來賓表演(日小附小扶小)
二四、[illegible](南關高男小)
二五、午餐休息、
二六、[illegible]體操(各校男女生全体)
二七、拾物競走(高女百米)
二八、借物競走(初男五十米)
二九、土耳其帽子(南關高一年男生)
三〇、歡樂舞(北關三年以上女生)
三一、偉大滿日國旗(西關三年女生)
三二、二人三脚(初男五十米)
三三、舞踊(南關三年以上女生)
三四、漁人結網(城內高一年女生)
三五、鳴炮(東關高一年男生)
三六、二人三脚(鄉縣高男百米)
三七、拔河(車站五六年男生)
三八、接力球(古三四年男生)
三九、跳箱(察院高一年男生)
四〇、持球競走(初男五十米)
四一、團體遊戲(育賢初三四年女生)
四二、花弄影(慈善初級女生)
四三、持球競走(初女五十米)
四四、日語競走(高男百米)
四五、瓶釣競走(高女百米)
四六、接力決選(高初男女)
四七、舞蹈(各校女生)
四八、來賓競走(一般男女)
四九、職員競走(百米)二組
五〇、騎馬戰(童子團員)

△閉會式
一、一同入場、
二、優勝盃授與、
三、獎品授與、
四、來賓祝詞、
五、閉會之詞、
六、國旗降納、
七、萬歲三唱、
八、閉會、

以上各種競技、比賽完了於午後三時於盛況裡而閉幕云、

錦州郵政管理局
管轄區域已決定

滿洲建國以來、對於郵政事務、力謀整進、實現擴大統制化、已臻於盡善盡美之地步、茲爲統制上便利、發揮郵政權能、決定新設錦州郵政管理局不久當即實現成立、其管轄區域、決定如左、

錦州省、熱河省、興安西省興安南省、

錦省署以次各官廳
行政事務監察日程

爲地方行政事務之整理、中央特派監察員、赴各省監察、錦州省監察員、爲山田孫市氏定於左記日程、來錦執行監察任務、

△十月十一、二日省公署、
△十二日、錦州監獄、
△十三日、縣公署、
△十四日、稅捐局、
△十五日、專賣署、
△十六日、警察廳、

取締不良各份子

【遼中】本邑縣長闞海峰氏與參事官以下各官員、愼重協議、以爲中國事變、國家多事之秋、不良份子、最易乘機蠢動、謠言惑衆、破壞地方治安欲求治安確立、必須取締不良份子、以安地方、乃通令縣城署長暨國治以下各警長、督飭各村長及保甲長、對於各地不良份子、嚴行拘解管束、將日商池田豐泰等、及滿系各不良份子計六十餘名、悉爲拘解警務局留置場管束、嚴重警告標改前非、洗心革面、速向相當業務途上邁進、以期善良化、倘再怙惡不悛、定行嚴加重懲不貸、分別不良程度厚薄、定管束拘留之期限、蒙指導官遍一一按名警告向善、取具證願存照、經此管束警告之後、不良者知所悛改、良善者亦益自勵自勉、相率循循善良而安度、咸有戒心、而不敢輕身試法、地方治安、漸現路不拾遺、夜不閉戶之明朗化云云、

介紹錦州著名商店

營業科目
太陽牌各種[illegible] 小野田牌洋灰
建築材料 [illegible]
各種顏料塗料 [illegible]工具
各種牌麥粉 鐵鋼材膠合板
棉布加工品 砂糖味之素
自動車タイヤ類 各種雜貨化粧品

株式會社 大信洋行 錦縣支店
大信利
錦縣城內東街 振房六七番
電話批發部四三三二番 倉庫三二二一番

痔瘡藥 化痔 土龍散 藥膏
每半料五角 元三 每一盒一元 買一送一
◆主治 二十四種痔症如各種痔漏肛門破裂大便走血奇痛奇癢濃血潰流凡用此藥外擦藥膏痛止濃消不受困苦
奉天大西邊門外南二經路分所西十二緯路門牌二十六號 張三多堂啓
函索痔圖說明付郵票四分即寄

皮膚病靈藥 天恩水 因有
全治皮膚病
天恩水
●殺菌作用 ●消毒作用 ●收斂作用 ●潤膚作用
天恩水 藥價 [illegible]
總發售處 東京藥院

亨得利 鐘表眼鏡行
奉天城內中街及大西門裡

國際運輸保險部
火災 海上 運送 自動車 各保險取扱
帝國海上火災・朝日海上火災・三菱海上火災・大連火災海上・扶桑海上・日本海上

大連汽船出帆
◎開往天津 天津丸 十月八日 長平丸 十月九日
◎基隆高雄行 山西丸 十月廿二日 山東丸 十月十一日
◎新潟伏木敦賀行 河南丸 十月廿四日
◎往開龍蘆島 龍平丸 十月十日
一、上海航路上午十一時開船改爲正午
一、台灣航路下午四時開始改爲同五時
大連汽船株式會社
芝罘威海衛淸津雄基船票發售處
日本國際觀光局奉天支局
大和旅館出張所 日電三一四六一一
全城內分所 哈爾濱新京各地日本觀光局

大阪商船出帆
◎開往門司神戶大阪 黑龍丸 上午十一時開 十月七日 烏蘇里丸 十月九日 青島丸 十月十日 吉林丸 十月十一日
◎開往基隆高雄(不載客) 每月三回
◎開往天津(不載客) 每回七日
◎開往三・鹿・那 貴洲丸 每月十八日
滿鐵沿線各站及各埠日本國際觀光局船票發售處
車站連運票(往復票火車票減二成輪船減一成)通用期限兩個月大連門司神戶間船價往復票減二成通用期限三個月
△專屬貨物代辦處 各地國際運輸株式會社
大阪商船株式會社 大連支店 奉天事務所

阿波共同汽船
◎開往營口 十八共同丸 十月八日
◎開往天津 早隆丸 十月十一日
◎開往塘沽 卅六共同丸 十月三日
阿波共同汽船會社 電話二一五〇〇一

日立電動機
日立モートル
森商店

汪精衛逛富春江 挨了一頓餓

‖伊縣長求榮反辱……曾掌櫃無故被押‖

在今年夏天裡、汪精衛還沒有臥病之前、他偕同他的夫人陳璧君、曾由杭州赴桐廬遊覽『富春江』、『七里瀧』、『嚴子陵釣台』等名勝、該縣縣長名叫伊志仁、本是一個上諂下驕的勢利鬼、他聽說貴客來到、立刻派汽車、車武警、迎候保護、及至亭午汪等遊畢回縣、伊特在城西圓通寺設宴款待、酒席是鄉縣一個有名的菜館叫做『美味和』的包辦、恰巧那時正值鰣魚當令、而桐廬又以產鰣魚馳名、伊因特命備此名肴、以娛貴客、不料在入席之前、汪的隨員羅某、忽然暗中告知伊縣長、說汪氏素患『糖尿一病』、不能吃飯食、專吃麪食、伊因急命廚下趕備細麪、及入席後、適省方派來保衛隊數人、因沿途當未進食正自餓腸轆轆、紛向廚房索餐、此輩隊員、本悉此人、素嗜麪食、見廚下方做好細麪、由不問青紅皂白、一陣風捲殘雲、立刻吃光、可巧這時值汪氏酒過三巡之後、正向左右索食細麪、豈知廚役上來回話、說是細麪已被隊員吃盡、伊縣長大怒、立命庖人騎自行車速到城中購買另做、但圓通寺距離桐廬城有數里之遙、往返必須一小時半、庖人雖飛車入城、毫不就擱、奈汪氏恐時晏不及回杭、不欲多候、只得枵腹告辭、驅車回杭、及庖人喘吁吁的將麪購歸、汪已去遠十餘里了、伊縣長大爲掃興、因遷怒於庶務員羅某及『美味和』掌櫃的曾某、除大罵了一陣外、還把羅某革職、把曾掌櫃的看押起來、後來費了九牛二虎之力、才把他保釋出來、現聞掌櫃因無故受此凌辱、已然合詞在省方把伊縣長控告下來、結果如何、恐怕擅位擅作威福的伊縣長、要不能倖免啊、

（寫眞即欲吃細麪不得之汪精衛）

世界珍聞及其他

白玉霜出現平津車中 大約是到北平會她的新情人

現在津門出演評戲之坤伶白玉霜（即海棠紅主角）、他最近又有了一個情人、此人姓宗、是個三十多歲的梢長大漢、他住在北平煤廠胡同、前幾天、有人在平津車中、看見了白伶、坐的是三等車一個壁角裏、身上的打扮、完全歐化、穿着極單薄的藍花袷旗袍、上披亮銀色的短披肩、銀色高跟鞋、歪戴着好萊塢明星式的秋帽、兩隻惑人的剪水奴瞳、給黑式的太陽眼鏡遮沒了、坐在那裏、双手握着小型手提皮、低垂着眼皮篋若有所思、大約又是會那位宗先生去了、

公開秘密 十個女生在秘室 開情書大會（下） 結果三人中選各有各的特長

又有某生、與情人通達之情書、已達三百五十二封、察其信封上、皆編有號碼、無一或缺、有人詢之曰、萬一遺失、將如何、伊答曰、曾經遺失兩次、但皆補足、問曰、寄出之信、內容或忘、雖經補足、必失原函之本意、伊曰不然、吾等往來之信札、皆留有底子、故雖遺失、只須查考底子、重謄一過、今接彼之來信達三百五十二封、而吾每次寄出之信底、亦皆保留無缺也、衆聞其語、莫不佩服其用心之周密、更足見彼倆情意之濃密、評判結果、列爲第二、又有某生收藏之情書、信封信箋、皆極驚人、甚至白紙一張、上書極潦草之字跡、亦有信封已破爛不堪、曾加貼補者、衆見如是情書、大有不值一盼之意、某生見自己收藏愛護之情書、而受人如是輕視、大爲不平、意必欲排列前茅、伊乃振振有詞、向衆辯論、願其理由、十分充足、今特另行記之、

◆某生之雄辯◆某生曰、吾見情書多矣、幾出一宗之公式、信封信箋皆必甚考究、從外表上講、無異明示人曰、此情書也、觀其字跡、必甚端正、似乎尤滿愛意、實則情書之眞精神、胥不在此、第一須吾之情書、使彼方接讀後、有甚深之刺激、不致易於忘懷、且兩人之情愛、決不因信封信箋之不考究、字跡之糊塗、而隨之減低、彼之來信、對於信封信箋、極其隨便、有時字跡模糊、極難辨識、然吾必細心觀察、一次不能看清、繼以二次三次四次、必至字字明白而後已、試思一信經多次之翻覆細視、當然深印腦府、不易忘懷、吾之去信、有時故意潦草、唯恐其忽視也、觀乎此、情書字跡之潦草、不特無損於愛情、且能引起對方之注視力也、又有告者試問收發信札之校役、從不疑吾與外人有情書之往來、因吾寄出之情書、用極普通之信封、至彼寄來之情書、其信封更爲蹩脚、足見信封信箋之不攷究、有利而無弊、奈何諸姊妹計不及此、反以吾收藏之情書、不值一盼、衆聞其語、相顧愕然、私自欽佩、更有人主張列爲第一者、再後評斷、列爲第三、然某生所言實極有見地、寫情書者大可採用哉、（完）

玉錢 應爲殷代之物

津門古玩市中、近發現玉質古錢一枚、一時多不知其出處、因質諸老名士方君、據云『古之貨幣、金貝之屬、至漢則有鹿皮、玉質似鮮聞也、然曾閱錢網珊瑚、載有殷武錢者、長三尺餘、一段美玉、文藻細潤、三代之寶、宜和故物、今歸大金、後在御府、每大朝會、必設之外庭、按殷武者、殆殷武宗邪、殷武射天、可知其暴、嗣被震死、商代泉制、無從細攷、惟此玉錢修至三尺餘、想亦後之玉斧之類是也、』

北平風景之一 淨業湖秋色（續）

還時一池秋水、籠罩在昏沉的暮色裏、蒼茫而旖旎的情景彷彿一幅天然的圖畫、掩映着高崗的蒼老的古廟、眞有幾分拔俗的詩意哩！

在秋天裏、當你意興益然地步上積水潭的水濱、即使你滿懷抑鬱、祇消目覩到這一池清澈的湖水、定然會化之輕烟、因爲那兒的環境、是那樣的適合於秋天的閑遊散步、雖然是讓一脈城垣緊緊的罩住、可是卻遠勝於城外的野景、這天然的一泓清流、便够點綴着積水潭的秀色了、（未完）

一貓狗·電椅·一 採用者已達二十餘國、

德國首都柏林境內之犬及貓凡係無主及受傷不能再有生全之望者、均用飾華或所樂致其死命、若干年來均係採用此法、此種可憐之微小動物、亦有於中彈丸或施用困藥後、不即死亡、輾轉反側、飽受數分鐘之痛苦者、柏林動物愛護會、其後倡議改用煤氣箱、以處死微小動物、此法自較他法稍爲仁道、惟用煤氣箱經驗所得、當箱中煤氣濃厚時、箱中之狗於三十秒鐘即可畢命、但目下柏林市政當局、對於處死貓狗等各種動物已改用一種電椅、可使之立即死去、不感絲毫痛苦、該項電椅係貼地鋪以金屬板、狗立其上、再以金屬製成之圈、帶其頸上、當電鈕按下時、即有一千弗打之電流通過其身、此強大之電流、致一狗之死命、固綽有餘裕也、

然柏林尚不得謂爲首用此椅者、在一九一一年時美國即已用之、其時波士頓動物愛護會已設立數具、其後數年間、採用者已達二十餘國、柏林動物愛護會、現已設立之電椅、爲狗應用者兩具、爲猫應用者四具、由此而死之猫犬已達數千頭矣、

世界最大的公園 要屬美國的"黃石"（上）

世界最大的公園、要屬美國落磯山間的黃石公園、那公園的面積、有一百幾十方里、裏面除去一切人工建造的建築物之外、天然風景、當有許多、茲略述如下、

△湖泊 落磯山的萬山叢中、溪流縈帶、湖泊縱橫、往往有高出海面數千尺的湖泊、此間的湖山勝景、很像瑞士風光、

黃石湖是該園境內最大的湖泊、他的地位、在窩民州的邊境山間、面積延長有到二十多英里、四圍衆山環抱、烟波浩瀚、而且也好似中國的西湖、有裏外湖的區別、湖心中間、聳峙着一個孤島、島的上面、綠樹陰森、奇岩壁立、登臨攬勝、全湖在望、島下岩石、孔穴極多、湖水激盪、聲如鐘鼓、窮盡了雄偉壯闊的氣概！

紅人湖的得名、因爲落磯山的深處、原有一種土人、名叫『猿戎』、及是印第安人種之一、當初北美洲草味未開、那湖畔就是『猿戎』的部落、所以此湖頗有人類進化史上的價值、但是現在的紅人湖畔、也早、零不着『猿戎』人的遺跡了、

悵惘湖是在黃石河的附近、他的面積、並不很大、也沒有紅人、黃石、兩湖的烟波浩渺、氣概蒼莽、但是清麗嫵媚、楚楚有致、湖旁邊林木開霽、綠樹扶疏、湖中間碧水如油、鷗鷺點點、加以四週圍的晴巒翠嶂、倒影湖中、置身其間、眞有紅塵不到之概！

△瀑布 黃石瀑布是在大峽谷的中間、也是全世界著名巨瀑之一、那瀑布分爲上下兩截、在峯巓的叫做上瀑布、他的高度、有一百一十英尺、因爲山勢非常險峻、高接雲霄、所以攀登極難、普通遊客、也只好翹首仰觀、晴空西練、宛同天瀑！在山腰得叫做下瀑布、他的水勢、非常闊大、據測量專家說、單是下濤布的高度、就有到三百一十英尺、眞是萬丈飛濤、勢如奔馬！因爲那瀑布的巨力沖激、山谷裏面、形成了一個絕大的深潭、底下亙石蟲列、形同鋸齒、那瀑布從高空瀉下、落到深潭、發出來的大聲、好比天崩地塌、使人膽戰心驚！半山腰裏、浪花飛濺、水氣籠罩、遊覽的人們、如墮五里霧中、山上有磴道四百餘級、從山脚下面、盤旋而上、以便遊客可以攀登觀賞、

浮層瀑布在滑雪本山的巔峯、聳崎、飛瀑高懸、那山上面的石崖、層層削立、高下相承、所以瀑布的水流、也要層層反激、愈激愈覺、從上至下、形成了無數的大三角形、最好是在日落的時候、那夕陽反射、光彩耀人、眞好比一座『七寶浮層』！

神秘瀑布、是深藏在亂山的中間、除非是抱着尋幽探勝的大無畏精神方可觀賞着還種奇景、普通遊客、大都視爲畏途、因爲山中間深林秘菁、亙石當塗、亂流曲澗、左右迴繞、遊人祗好策着塞衞、翻山越嶺、緩緩登臨、那瀑布是在最高峯的絕頂、水勢至急、速如激箭、水花噴濺、遠達數丈、所以去觀賞神秘瀑布的遊客、當他反轉歸時、必定是衣履盡濕！

美婦與犬爭寵 到官請求離婚

美國西雅圖地方、有一婦人、向法院請求離婚、她訴狀裏面的理由、是她和她的女兒所受到的待遇、反不如她丈夫底寵犬、結果法官沒有准許她的請求、然而西人愛犬程度之深、可見一斑、

溫宗堯的減肥術 日穿厚呢服去跳舞

上海聞人溫宗堯、素病肥、欲減輕體重而不可得、求計於醫生、醫勸其習運動、溫以疲憊勿能堪、又問醫、醫曰、然則跳舞何如、溫拊掌曰、余愛此固所願也、乃每日挈家人、留連於大東國際之間、婆娑而舞、如是者數月、肥如故而體重未減、又問醫、醫曰、舞時須御厚呢服、俾汗流浹背、而汗不溢於衣外、溫從之、日御厚呢服入舞場、而必待汗出始止、越二月、權其體、則輕九磅許、自覺有效、舞益勤、不知者咸疑老溫舞興方濃、殆游於舞、初未知其乃爲減體重而舞也、

奉天製版所

製版部監製 銅版 鉾版 平版 機器 商標
禮品部發售 風景 銀盾 銀像 銀屏 銀盃
秋季減價 歡迎惠顧

奉天大西邊門外路北電話二三九九一

小兒疳病接踵而至

暑天到來

△主要症狀▽
萎黃 消瘦 吐瀉
痢疾 肚大 脹滿
髮焦 食積 虛弱

疳病是小兒獨有的病、俗謂小癆病、小兒每年死於疳病者、實不可數計、

李氏小兒疳藥

出世、疳病才有救星

夏令的小兒、飲食稍不檢點、由食水停滯、就轉到疳病、預防疳病、要比防賊盜還須加重、賊盜是搶人財物、疳病是活要人命的、本疳藥是疳病的大敵、是小兒的大救星、是暑令小兒的靈丹、是本堂漢醫李炳暘發明、定價每打三元六角、每袋四角、外埠函購、加郵費二角、詳細說明函索、附郵四分即寄

奉天大西邊門外 鴻育堂啓 電話二、三三五一號

模巴得牌

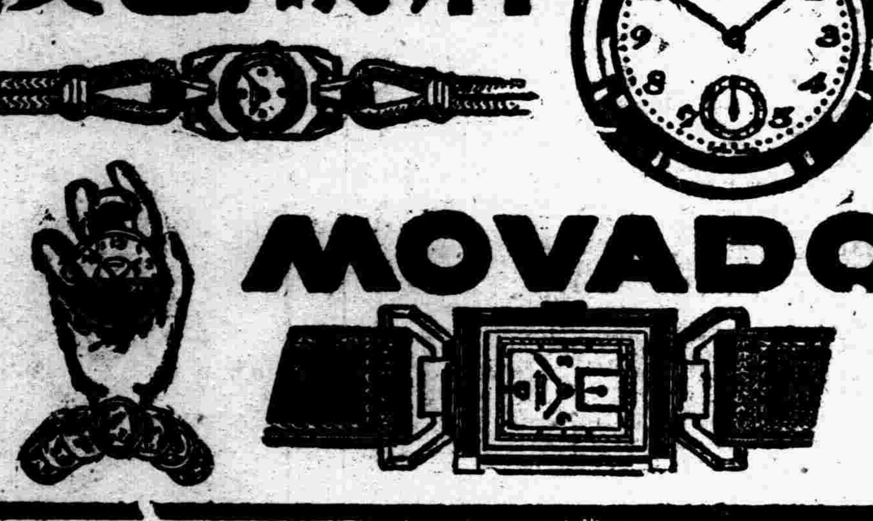

世界最優等之模巴得鐘錶已獲得瑞士國一五五回國立檢定所之賞牌

全滿各鐘錶店均有代售

壽爾康

▲會集動植礦物精華於一爐
▲獨樹一幟的世界標準補藥

壽爾康有改變衰弱體質的奇功！
壽爾康有創造活潑新生命的實效！

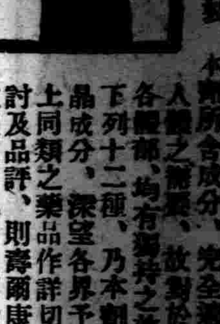

德國成藥部大藥廠監製、本劑所含成分、完全適合於人體之需要、故對於男女各體部、均有獨特之效驗、下列十二種、乃本劑之結晶成分、深望各界予以市上同類之藥品作詳切之探討及品評、則壽爾康之功效價值更屬可想而知矣！

公開比較

壽爾康之成分超越一切內分泌

德國愛廸那博士新發明

壽爾康之結晶成分及特效！

A 盼荷爾蒙（PAN HORMONE） 阻止衰老
B 大腦腺素（CEREBR SICC） 補腦健神
C 腦神經粹（HYPOPHYSE GLAND） 恢復性腺
D 攝護腺素（PPOSTAT GLAND） 亢進器官
E 睪丸素（TESTES SICC） 性官能病
F 卵巢素（OVARIA SICC） 性官能病
G 心臟血素（HAEMOGLOBIN） 補血造血
H 腎上腺素（SUPRARENAL GLAND） 補腎強精
I 腦雪星（LECTHINE） 療虛補損
J 浦歐麥（EXTR PUIRA PUAMA） 強壯精神
K 變質素（EXTR TURN） 改良體質
L 維他命（EVITAMIN CE） 繁殖益髓

尚有其他名貴成分因限於篇幅不及備載

壽爾康分男用女用兩種大盒售七元小盒四元男女同價說明函索即寄如蒙郵購請至

哈爾濱道外六道街口 柯爾登洋行經理

代理 ▲大連・華泰・華西・▲營口・中西・五洲・▲奉天・五洲・大成・▲安東・瑞祥泰・▲新京・中西・▲吉林・五洲・▲黑龍江・中西・▲鐵嶺・義和堂・▲洮南・和發順・▲普蘭店・康遞記・（藥房均售）

三友製版所

寫眞銅版 亞鉛凸版

三友製版所

奉天加茂町十一番地 電話(二)四五八四番

君感失業之痛苦否？

閣下如無職業莫妙承辦月報分社因爲既得人格的保障而又名利兼收！故可謂爲最高尚最安全的職業！

閣下如欲免去失業的痛苦而欲作此名利兼收的職業時本社備有簡章付郵二分函索即寄

（國內外各省縣鎭均募分社）

奉天興滿文化月報總社啓 社址奉天小北關德茂胡同四三

全滿歷史最古之專門店

金華號

大連市山縣通 電話(2)九四七六・振替大連一五九八

君患趾縫瘡乎

大概是患的因爲趾縫瘡是一種通常皮膚病、每年此際患者頗多但忍受趾縫瘡之苦實屬不必因爲韋康士醫生藥局著名家用療膚良藥如意膏善治此症亦猶其善治其他皮患一樣是故君宜即日購採此膏看其如何迅速而爽適地治愈君患也

如意膏既具舊式盛行藥膏之長復經現代醫學藥科之改良增益一經採用立即開始其涼膚止痛長肉生肌工作凡刺利熱癤烈日炙傷皮膚起泡濕疹疥癬面疹瘡癤割破灼傷燙傷跌損蚊叱蟲刺如意膏治之爽適有效均稱無敵

如意膏各大藥房皆有出售或逕向上海江西路四五一號韋康士醫生藥局函購

一切信件可由奉天和記洋行轉上海韋康士醫生藥局

◇黑色固腎丸……

敬啓者敝行出品黑色固腎丸行銷二十餘年矣圓盒一種並無別樣近有奸商倣造本行之盒樣商標魚目混珠處圖漁利凡購眞正黑色固腎丸認記瑞華氏黑色固腎丸盒樣之形式庶不致悞

緊要聲明

盒樣紀念贈品五萬盒爲止

諸君注意買一盒送一盒勿失良機

▲黑色固腎丸主治▼

主治先天不足、腎經虧損、房勞過度、夢遺滑精、精液缺乏、精冷精清、腎子朋顆、陽萎短小、萎陽不舉、房事早洩、老年精衰、夜多小便、精神困倦、頭暈眼花、耳作蟬鳴、行動心跳、動作氣喘、四肢無力、舉凡背痛、風濕、腰痠頭痛、筋骨痛、骨節痛、腎囊潮濕常出涼汗、凡由腎經發生各症、治之非常有效、如無病常服體質強壯、精神充足、永保無腎虧陰萎之慮、如患腎虛、陽萎之症早服一日（黑色固腎丸）早得一日全愈、此藥性質和平、毫無流弊、效力偉大百發百中、患病購服一試方知言之不謬

每盒裝藥七十二粒

定價每盒國幣一元半打五元六買半打送半打郵費在內

大連市 大德記 華西藥房 華泰藥房 瓦房店 康德長記 永泰義和堂
奉天省 金城藥房 中西藥房 恒濟堂 遼陽縣 天福堂 洪春堂 永和堂
安東省 瑞祥泰 東益增 大生 營口 天福堂 德慶和 仁和堂
新京 中興藥房 東昇 遼義 天德堂 洮南府 五洲藥房 教化 五洲藥房
吉林省 中西藥房 萬益堂 拜泉縣 承森 吉慶
江省城 德泰 盛昇

各省城縣大藥房均有代售或直向哈爾濱瑞華氏藥行函購

駐新京西四馬路南拐角 瑞華氏藥行

駐哈道外十六道街 瑞華氏藥行

萬字老牌醬油

銃後 守護……

家庭必備
强健身體即
守護槍後矣

天下一品

キッコーマン醬油

宮內省御用達 野田醬油株式會社

萬字老牌醬油

キッコーマンソース

醬油之姊妹品·甘旨的洋醬油

(二立·六勺·一勺半各樣·均有出售)

12-H-5

代替母乳助嬰健康衛生施設乳界稱王

森永牛奶粉

奉天 凌雲醫院

診療科目

內科、外科、小兒科、產婦科、皮膚泌尿科、眼科、耳鼻喉科、

大西門裡大街路北

電話四三一一四號

隨時入院

院長留日醫師 高凌雲

女醫學士 高李秀春

本店 東京市日本橋區室町二丁目一番地

資本金 壹億金(全額拂込濟)

奉天市大西關

三井物產株式會社 奉天出張所

辦理品目

鐵道用品、飛行機、電氣其他機械類、建築材料、鑛物、木材、洋灰、汽油、機械油、大豆、雜穀、豆餅、米、麥粉、砂糖、染料、麻袋、麻系、化學肥料、藥品、羊毛、毛系、食料品、紅茶、海產物、人絹織物、毛織物、棉布、綿製品、紙、卷煙草、膠皮及製品、紙類、保險、火災、海上、自動車、保險、

所長	長2……2322
穀物掛	長2……2352 長2……2222 長4……4155
雜貨掛 麥粉砂糖掛	長2……2077
織物掛 洋灰掛	長2……2484
機械掛	長2……2142 長2……2317 …2……4276
保險掛	長2……2035
庶務掛	長2……3591
勘定掛	…2……4368
滿人用	…2……4890 …2……2731
休日夜間用	…2……3591
三井大現場 新築	長2……2704

凡拉蒙

立止一切疼痛

Veramon

Schering

臨餐牙痛 咀嚼困難 服凡拉蒙 即能健飯

各大藥房均有出售

機械

產業開發自機械始

機械和工具的大百貨店

請君賜顧藤田洋行!

機械和工具!

機械工具專門店 奉天浪速通

合名會社 藤田洋行

頭痛藥

主治一般常習痛偏正痛神經痛及暈眩並能消除鴉片嗎啡酒精等毒 每袋二角 每打二元二角

歡迎函購

外城函購藥價不滿十元者郵費照價加收一成 滿十元以上者讓免

虎骨花蛇藥酒

專能驅風散寒開瘀止痛主治筋肉疼痛關節痠痛四肢麻木癱瘓不遂一切內臟風寒疾患每瓶三元

虎骨熊油膏

主治筋骨麻木關節疼痛四肢痠痛脇肋作痛小腸疝氣肝胃氣痛及月經不調赤白下 每張六角

奉天市大南關大什字

老福順堂製藥商店

電話(四)二八七〇

兜安氏馳名藥膏

靈驗出乎意外

母伏疥癬疹癩腫瘡面皰痔瘡血文及其他皮膚病皆患閣下請即日購買兜安氏馳名藥膏一盒此膏乃最佳之品功效迅速有口皆碑

上海江西路四八九號兜安氏西藥公司啟

藥房均售

齊市經濟權威者組織工商銀行

【齊齊哈爾】市面之繁榮、須由金融之充實流動、尤其於下層階級之商賈、尤賴以流動金融之補助、方有發達之作業、齊齊市政公署當局、因鑒及此、乃煞費苦心、聯同地方各界之經濟權威者、着手進行、地方商工銀行之組織、經多日之籌備、已收美滿之效果、現已諸般就緒、資本股款額定爲二十萬元、分爲四千股、每股五十元、先收半數十萬元、不日卽行正式開幕、行址現假本市日商會房舍、臨時辦公、實我齊市之好消息云、

石峴市電燈年末放光

【延吉】自東洋人絹工場設立後、一躍而爲繁華都邑之石峴、(圖佳線之舊嘎呀河)現在發展竟有一日千里之勢、惟尚無電燈之設施、全市每夜黑暗無光、實有設置電燈之必要、現延吉電業圖們支店決定架設刻已着手工事、十一月中始能竣工、大約十二月初卽可放光云、

陣斃匪首九江好

【西安】縣境第七區泉石村界、於九月三十日發現步匪十數人、匪首報字九江好、縣公署警務局司法股長張純一、日系警鈴木竟平、縣馬隊第一分隊長房德三、率隊四十人一同前往、第七區警察署長孫春符指導官八島勝吉、率警與保甲長等合剿、接丈數小時、將匪首九江好陣斃、得一號自來得匪槍一支、子彈十餘粒、擊傷匪徒五六人、而九江好之匪幫卽時殲滅云、

協和會主催華北戰況講演 市民參加者頗爲踴躍

【哈爾濱】中國事變漸次擴大、爾友邦皇軍、對於暴戾之中國軍膺懲、日漸有利進展、戰捷之報頻頻傳來、爲使一般人民了解皇軍有利進展起見、滿洲帝國協和會哈爾濱市本部、特於五日下午二時、在道裡商會開華北戰況講演大會、以講述華北各地、日華戰爭實況及進展情形、講師特聘軍部長少佐出席担任、市民前往所講者、頗爲踴躍云云、

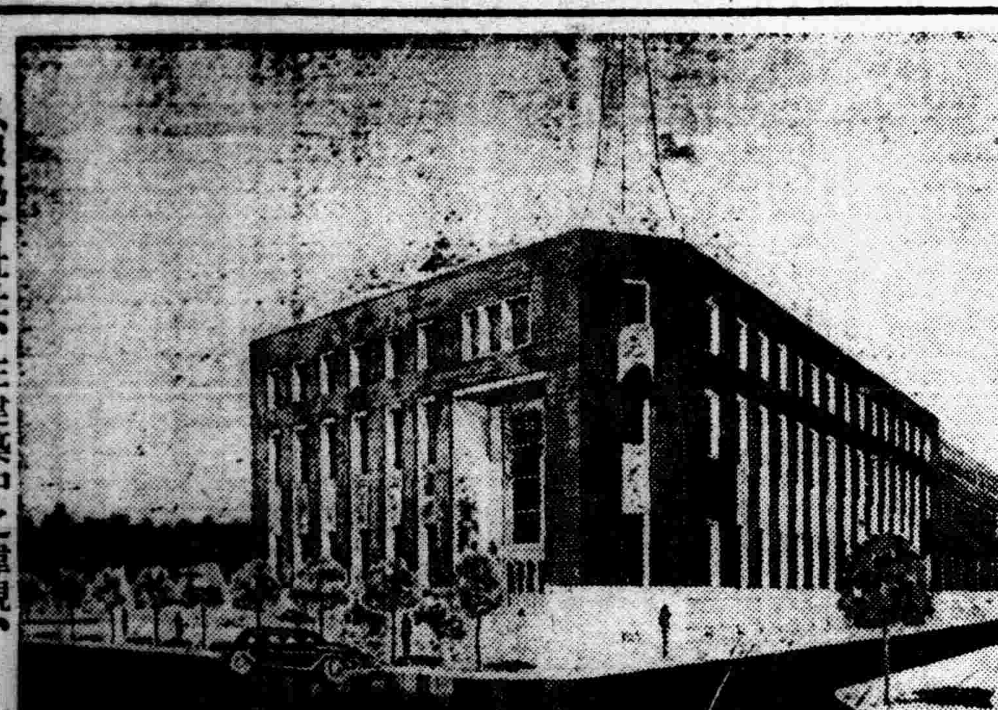
弘報協會社址、在建築中之偉觀、

電料減燈戶增加

【通化】滿洲電業通化營業所、全體動員、勸誘裝設電燈散佈傳單、低減料金、租十瓦特光燈一盞、每月料金九角、電力一箇月一千啓羅瓦特、每瓦特五分五厘、一萬瓦特以上四分五厘、由九月二十日至十月十日、計二十日優待期間、裝設者免除工費、凡增至六十瓦特時、贈送花燈傘一個、加一燈抽券一枚、能得下列贈品一無線電台、二便美坐燈、三電料熨斗、四福民獎券、裝燈者非常踴躍、通化省垣、將成不夜城云、

縣署組成共濟會

【西安】縣公署各科局公務員、約有百餘名、各人員之家族每有婚喪之時、以同資關係必有慶弔、若無限制、其花費亦無定數、縣當局爲體恤各人員、而節虛禮起見、特組成共濟會、辦法每人員每月從薪金中扣出百分之二、共積於一處作爲各人員婚喪酬酢之費用、以免各人員浪費云、

海威訪問旅大任人觀見

【大連】滿洲國海上警察隊最威銳之警備艦海威號、定於十一日午後三時入旅順港、十二日整理艦內設備、十三日歡迎旅順商民、登艦觀覽、十四日午後一時、由旅順港出發、同日午後四時轉入大連港、十五日開放連市官民觀覽、十六滿載需用品、十七日午後六時由連港出發、十八日午前十時入營口港云、

來台招收勞工

【台安】茲有李烈九者三人於本月一日到縣、寓於同合旅館、聲稱招收勞工若干名、赴孫家灣煤鑛工作、每日工資三角、外給伙食三角、惟現下正適秋收之際、農夫甚爲忙碌、如此小價、恐不易招募云、

大葬場公墓地改歸市政管理

【齊齊哈爾】本市西船套子屯大葬場公墓地、向歸日本人居留民會所經營、此次經與市署當局磋商之下、已由民會移讓、改歸市政公署管理經營云、

一無賴惡作劇

【遼陽】主師廟街昨有無賴子、單大個子等在街頭調戲串巷子歌女馬靈芝、雙方先口角後鬥毆、演成極熱鬧相打相罵之曲劇、正在難分難解時間、適有巡警經到、單某撤腿跑去、隱過幾家垣墻、藏在某家窩棚之下、柴主見事可疑報告、伊又逃去、這是何苦爲一時取鬧的一跑而再跑、堪謂無賴也云、

哈林務署機構改革發表

【哈爾濱】林務當局爲積極的達成國內林野行政之主旨、本年以來在冲河流域舉辦官行採伐事業、擴充强化愛林會薪炭採伐組合、實施官行採伐業務、以免交易業務上事故之發生、近鑑於哈爾濱林務署自創設以來、其機構從未改正、對於目下四週之情勢、多有不適合之處、於十月一日對該署之機構、有如左之改革發表、共分爲六科、新在各地設置分在所、同時新機構之主要人事、亦已發表如下、

官行採伐並賣出
主任技士　高倉新
採伐並一般調查
主任(兼)技士　舟木政司
愛林會並薪炭採伐組合
主任技士　生川太郎
造林
主任技士　趙星春
檢木
主任　許家埼
庶務會計
主任　高橋五之助
牙不力森林事務所
所長　落合豐吉
冲河森林事務所
所長技士　舟木政司
此外小帽、二道河子、帽兒山亮珠河、石頭河子、各駐在所員、尚未決定云、

連市羽衣町市場於本月中旬竣工

【大連】工費八十三萬圓動工建築中大連羽衣町公設小賣市場、十月中可能竣工、十一月初旬開店、市役所市場課、自五日起、受理店舖使用者之報告、新市場係近代文化、都市最流行式、上下三階、下部店舖七十二所、外部店舖十六處、二階內店舖三十七處、三階出租事務所二十三室、惟下部之九十三店舖、儘由現在信濃町市場中營業者利用、二階及地下室、設有食堂、現正招募飲食營業者中、至於店舖及出租事務所之租用費、以最公正而妥當之金額制定之、最近市會承認後發表之、店舖及其他之使用條件、與現信濃町市場制度相同、市於竣工後、擧行盛大新築落成式、刻已函達各方、屆期與會云、

經濟堅實房租安定

【延吉】圖們於建國後、始一躍而爲繁華都市、斯時物價房租、均呈一時瘋狂氣象、奔騰不可遏止之勢、最近因都市經濟的堅實化、方漸次現出安定狀態、頃店舖每坪最高二元最低一元、住宅每坪二元至三元九角、公共住宅、每坪平均三云、

古物考查班確信有預期成功

【哈爾濱】大陸科學院哈爾濱分院、前組織考古班在郊外顧鄉屯一帶發掘古物等情、曾見本報、考古學權威者遠藤博士、於三日由新京蒞哈後、當卽親赴現場視察、依上次發見若干化石之地點爲目標、指定沿正陽河上游平原約十町及下游二處、由保撓束夫研究士所率之一隊、由四日起開始發掘下游一帶、並從事調查研究土壤之變化、由遠藤博士就底部之地層精密研究、依第一次發見若干之化石推測、認爲此次之發掘、頗有相當之把握、故發掘隊之工作頗爲踴躍、預料一週間後、所指定之發掘地點可以完全發掘完了、確信必有預期之成功、貢獻於吾人之前大陸科學分院福島主任、於四日午後、曾將發掘之經過情形詳細向新京民生部報告、宮澤次長以下幹部、於五日午後乘亞細亞號列車來哈、今晨親赴發掘之現場視察云、

繳收籽棉

【台安】駐本縣棉花協會支部、對於陸地改良大籽棉、本年在指定區域、播種八十町步(每町步合滿畝十六畝)、秋季因雨水過大、遼柳河決口、遍地汪洋、所種之棉、多被水淹、僅餘園高地、未被水淹、尚留收獲少許、該協會爲保全籽種計、於十月一日、通知有棉各戶、將所收拾之棉、不拘多少一律送交協會、以大價收買、每百斤約在十八元之譜云、

牛乳商成立組合

【齊齊哈爾】本市牛乳業者滿人方面共有二十餘戶、此次經該業者曹子斌李永强共六人爲發起人、呈請管轄官署、成立齊齊哈爾牛乳業組合會、業蒙批准、關於使用器皿及一切設備、完全趨於一律衛生化之新陣容、實一飲牛乳者之好消息云、

各民戶互相遷徙

【西安】縣境邊遠村民、有於春夏季搬至城內暫居者、而所有耕種地畝之壯夫農人、仍在原地種地、有因舊習慣所限所謂二八月遷徙者、現在已屆其時、自入舊曆八月以來、逐日遷移者甚夥、有自城內移往鄉村、收割禾稼者、有自此處移至彼處者、終日遷移者甚夥、

教育行政人員東渡視察

【吉林】省公署教育廳應滿洲帝國教育會擧行赴日教育視察團之召、派定省縣教育行政人員十一人卽教育廳事務官南廣福、省立一師教員楊蔭凡、私立文光中學校長王國忱、此外爲各縣教育行政人員盤石甲爾庸、扶餘張雲楡樹王文稚敦化顧成邦、農安于蘊聲陽樊寶生、舒蘭劉鈞、懷德劉立行、預定本月十三四齊集新京、十日由京出發東渡、十一月六日回京、

縣調查各村雹災

【西豐】本邑縣公署縣長黃黎雍氏、茲因縣九區各村飽受雹災、約得每年之十分二、其甚者爲天來如意村等、因經各村呈報、現飭令各村將各該村受災者狀況、詳細呈報、以備查訊、再定計劃救濟云、

湯原股匪被擊潰

【佳木斯】湯原縣下肅正中之〇〇部隊所部伊井部中尾〇隊中尾準尉以下〇〇名、卄九日午後三時許、在孫大李窩棚附近、與匪首不明之騎匪二百交戰、將其擊退、此役敵方遺棄屍體二×具、死馬×匹、並帶領多數負傷匪馬潰逃云、

重衛生檢察清潔

【西安】縣當局以公共衛生關係社會人民生命、前令警務局、警察署、印刷清潔章程、曉諭商民各戶、遵照辦理在案近經縣公署保安股長王鎰璞、科員王乃觀、吳殿閣、警察署巡官韓貴和、逐日按戶檢察清潔、以重公共衛生云、

徹底檢擧不正業

【三江】本市特務機關、日本領事館警察署、奉中央政府命令、於廿五日夜、全員出動以迅雷不及掩耳之手段檢擧市內不正業者、如私娼館、嗎啡店、及販賣麻醉藥品等、計檢擧滿人九十六名、鮮籍四十八名、經審之後、一律送入特設之戒除所、(臨時租德新旅社)由警士守護、禁止私自出入、每日二餐、按各犯罪毒之輕重每日注射驅毒藥二次、期定兩個月癮盡釋放、第一批放出、則再檢擧第二批不正業者、惟自此令佈出後一般官商民衆鑒於當局致民之善與其被動檢擧戒除、何如自動安適拔除、以是數日以來、紛紛捧槍扎斗、絕對忌除云、

體育欄

滿洲國隊連獲二勝

滿日交驩籃球大會詳誌

【吉林】滿日交驩之籃球比賽大會、上數屆均係滿洲隊遠征大連、得有四戰滿洲日本各勝二次之成績、而本年第五次交驩賽、則改由大連遠征吉林、於十月二三兩日、在省立民衆教育館球場擧行、已誌昨報、事前曾經吉林體育聯盟之愼密籌備、以盡地主之誼、而免發生遺憾、臨時並恐觀衆擁擠、故高搭可容二千人之看臺第一日原定午后一時開賽、不意甫經開始、竟爾降雨、乃暫告終止、改在次日一併擧行、購票觀衆、掃興而返、次晨(三日)、雨後快晴、秋空碧洗、溫度適宜、正建兒用武之好天氣、午前九時、四週看臺、已擠滿觀衆、(入場費普通每人二角、團體五分)、決不因收費稍減、熱心體育、重視此次比賽、於此可見矣、九時三十分許、兩國健兒、於掌聲雷動中入場、各據一籃、以資活動筋肉、迨至十時整、由中日下部兩裁判、持笛入場、當經招集兩隊健兒、說明比賽應注意事項、爾後日本隊佐佐木主將、滿洲隊薛桂庭主將、互相握手、展開交驩之劇的場面、銀笛一聲、戰端爆發、四週觀衆、歡呼助威、你搶我奪、奮勇爭先、迨至鳴金收兵、以左列成績、結收第一回比賽、

第一次賽午前十時
滿洲隊四十六分、——日本隊二十六分、滿洲隊勝、
前場滿一八、對日一一後場滿二八對日一五、總結果四六對二六、滿勝、

第二次比賽、於午後一時開始、此爲兩隊勝敗關頭、日隊如勝、尚有三次之決戰希望、滿隊如勝、則江山確定、已勿勞興師動衆、故均以死力相鬥、因之精彩倍出、局面緊張、歡聲雷動、五對健兒、馳騁疆場、以斯界之精銳、威武堂堂、並因國際比賽、無不具獲勝以博光榮之念、但實力關係、角逐結果、客隊又告敗北至是大局已定、助興觀衆、不覺眉飛色舞、對於勞苦功高之滿國隊、報之以歡呼、結果比數如次、

第二次賽(午后一時)滿洲隊四十四分、日本隊三十分、滿洲勝、
前場滿20對日15、後場滿24對日15、總結果34對30、滿洲勝、兩隊出場隊員、

日本代表隊、(大連)監督瀧川靖川次、主將佐佐木茂、隊員大森鉦忠、小澤久夫、藤谷佐、飯泉四郞、樋口勝美、中山周一、增田一郞、草地班夫、高木鄉太郎、寺井信義、

滿洲代表隊(吉林)監督黑田善入、白川道、
主將薛桂庭、隊員、于化江、梁鎭華、王永芳、張景瑞、王廸光、吳世樑盧明月、王芝華陶鑪秀、

戰爭方畢、卽擧行發獎式、由大會長(劉民政兼教育廳長)授與優勝之滿洲國隊大銀盃一座、由薛主將接受、日滿交驩大會、至是遂圓滿而告閉幕、入場觀衆、多購觀戰三次之入場券、滿隊既已連戰皆捷、自無再賽之必要、爲飽觀衆眼福起見、故臨時改爲吉林一大連之埠際賽、於午後三時擧行、吉林市以學生聯合軍奪戰、結果、二十九比二十一、吉林又勝、至是客隊亦完全潰退、一日連戰三場、其勞苦亦可想而知、双方陣容如下、

吉林學生聯合軍
(王廸光、張景瑞、吳世樑盧明月、陶鑪秀、
大連選拔聯合軍
寺井、樋口、飯泉、草地、小澤、藤谷、高木、增田)

總觀三場大戰、客隊均處於被壓廹之中、攻旣無力進取、守陣勢又欠堅固、至認還滿隊退雄縣躝、聯絡工夫、亦未臻佳境、滿隊守備之强、日隊則難越雷池一步、致失去籃下投球之機會、共得分、謹賴小澤飯泉二人之長射而已、於滿洲國隊、以素稱强豪之、王永芳、薛桂庭、梁振華、王廸光、張景瑞爲前陣、又以于化江等佐之、故其勢之强、在國內無出其右者、長傳短射、合作得法、而各隊無一貪功失球、尤爲難能可貴、尤以王永芳之活躍、堪爲全隊之冠、出神入化之妙技、其實力確不可侮、梁鎭華則老誠鎭靜、薛桂庭爲全軍中樞、指揮裕如、廸光景瑞等、亦均不失爲個中能手、至於休格論之、日滿兩隊、尙屬平衡於滿洲一着矣、至於投籃、無論遠近、十球中鵠者、總不下九球、而日隊得球後、越過中線、已屬廢力、而傳遞又先誤致殊少投球之機會、蓋勝敗乃決諸實力與技術、非僥倖而致勝也、寄語滿隊、好自爲之、以達連年稱霸全國之目的云、

準備行政監察市署開科長會議

【哈爾濱】中央行政監察官、爲明瞭哈爾濱市公署本年年度行政起見、特派中央王行政監察官、星子參事官以下五名、於昨來哈、於六日起至七日、執行監察事務、哈爾濱市公署側、爲準備右述行政監察書類及事務上必要事項、於昨五日午前十時、召集各科於官房總務科、開催科長聯絡會議至十二時始散云、

歡迎民衆參加

中國事變映畫講演大會

哈市於八日午前十時擧行 地址假道裡巴拉斯電影院

【哈爾濱】自中國事變勃發以來、友邦皇軍以正義之師、膺懲中國之容共軍閥、極救其民衆出水火而登衽席、轉戰南北、勞苦功高、似此義擧、誠堪感佩、本報及哈市大北新報、爲向一般讀者普遍傳達此次友邦皇軍膺懲聖戰之實績、及華北戰地情況起見、前曾派遣記者裕振民君親赴華北視察各地戰況、計從軍二閱月有餘、所得戰況、除連日刊登報端隨時報告讀者外、爲徹底予民衆瞭解眞象計、哈市於大北新報社及午報社主催之下、定於本月八日午前十時、假座道裡巴拉斯電影院、擧行中國事變映畫講演大會、特由裕振民君講述在華北從軍之經過及目擊聖戰之實績、免費入場、希望市民踴躍參加云云、

過料手續法

第一條　過料事件、除法令另有規定者外、由法院管轄之

第二條　屬於法院管轄之過料事件之裁判及其執行、除法令另有規定者外、依本法之規定、

第三條　過料事件由有應處過料行爲之地、或應處過料人之住所居所或現在地之區法院管轄之、

第四條　同一事件繫屬以數箇管轄法院者、由最初開始審判之法院審判之、但法院得將事件移送於認爲適當之他管轄法院、

受移送之法院、不得將事件更移送於他法院、

第五條　官署或公署知有應處過料之行爲者、須速通知於管轄法院、

第六條　法院須爲事實之調查、及必要之證據調查、

第七條　法院須於爲裁判前、審訊被審人、

第八條　法院須就審問於每期日、使法院書記官作成調書

第九條　調書須記載左列事項、由審判官及法院書記官署名蓋章、但審判官有事故者、由書記官記載其旨已足、

一　事件之表示、
二　審判官法院書記官及翻譯官之姓名、
三　被審人及通事之姓名、
四　審判官命記載之事項、
五　證人及鑑定人之宣誓及陳述、
六　檢證之結果、
七　審問之場所及年月日、

第十條　裁判以裁定爲之、由爲裁定之審判官署名蓋章、

一　主文及理由、
二　被審人及法定代理人、
三　年月日、
四　法院

裁判之正本或謄本、須記載其爲正本或謄本、由法院書記官署名蓋章、且蓋法院之印、

第十一條　裁判因告知而生其效力、

裁判之告知依送達爲之、

第十二條　受過料裁判之人、得對於其裁判爲卽時抗告

第十三條　過料處分之時效、因自應處過料行爲終了時起、經過三年而完成、時效因審判之開始而中斷、

第十四條　受過料裁判之人、於其裁判確定後、經過二年者、因時效而免除裁判之執行、時效因裁判執行之開始而中斷、

第十五條　手續費用於有過料之裁判者、由受裁判之人負擔之、於其他情形由國庫負擔之、

第十六條　法院須於過料之裁判、就手續費用爲裁判、

第十七條　對於手續費用之裁判、不得獨立聲明不服、

第十八條　法院於命負擔手續費用之裁判未定其額者、第一審法院須於其裁判確定後[illegible]之、

對於前項裁判得爲卽時抗告、

第十九條　過料及手續費用之裁判、得準於强制執行法第二條第五款之執行名義執行之、

第二十條　民事訴訟法關於法院職員之除斥忌避及回避期日期間送達證據調查及抗告之規定、除另有規定者外、於過料事件之手續準用之、

附則

本法施行之期日、以勅令定之、

過怠金罰鍰其他以金錢所科之秩序罰、就本法之適用視爲過料、

擧行國旗揭揚式

【安東】市民定例主催之國旗揭揚式、於一日午前八時、在安東神社前嚴肅擧行、參加團體有鄉軍人會、滿鐵社員聯合會、大日本國粹會警友會、憲友會、滿女倶樂部、滿鐵電國防婦人會、日赤婦人會、各學校團體、市民町內會、其他約一千五百、集合之下、隆重擧行云、

邢伶將行來哈

【哈爾濱】因建築不合法、被警廳勒令停演、迄今將及月之道外新舞台、刷以時局嚴多、重新建修、已不克能、聞警廳當局爲體恤一般窮苦藝員起見、准許該台將內部木柱等處、以鐵皮包裹後、則暫准復活開演、聞該台現正準備邀聘新角中、一說現出演大連之邢咸明及蔡鑑娟等、亦將應聘返哈云云、

青島歸民於團結下實施防護訓練

【大連】市防護團關於防護之統制及訓練、業與市民間共同演習、現在一般家庭間皆具有徹底防空的常識、惟市內各處散住之青島歸民、殆係防空完畢後來連、未曾受防空的訓練、一朝有事時、加入防護團難免防空知識之不足、因故青島居留民會會長津下信義氏、首爲發起者、率同青島歸民等千五六百名、男女合同、由市防護團指導下、實行訓練、現定訓練事項如下、避難、警護、警報、關於防火防空的一般槪念、防毒救護、之講演、映畫、實地演習等、市防護團側、對於此項計畫、當卽慨允、並定於可能範圍中施以相當的援助、同訓練之具體案、現在研究中云、

送警官晉省講習

【鳳城】安東地方警察學校係培植各縣下級警官而設、故畢業一班、各回原縣服務、再行續招下班、以資銜接、茲應本縣上期學員業已回縣、自查續送下期、以便造就、聞警務當局、現選送警務股科員趙忠九、司法股科員佟文治、均係巡官階級、入該校訓練云、

潘氏婦割肉醫姑

【公主嶺】本縣黑林鎭村管境八盒溝子屯有民戶潘子陽者、(曾任村長現已去職)家道平庸、上有雙親、下有妻子、一家數口、頗稱美滿、不料於中秋節前、伊之老母偶染時疫臥病不起、呻吟牀第、氣息奄奄、醫藥罔效、勢甚垂危、挽救無術、而潘尙有小星(娘家姓未許)天性淑賢、侍姑至孝、見其婆母病勢沉重、憂心如焚、雖經千方百計、求神問卜、終鮮其靈、一家數口、唯有以淚洗面而徒喚奈何而已、在此萬救無術之際、潘之小星頓生割肉醫姑之念、遂背其家人、意秉心誠、並求天之默佑、卽將臂間之肉、引刀割下、迨至家人發覺、而鮮血淋漓、其肉早在碗中矣、當以水熬之、獻與其母、並言此藥效驗如神、定能病除、其姑服此之後、果卽日見轉機、不數日、竟慶全愈、其母病好、方悉兒媳割肉、得慶更生也、自此之後、鄉里之中、莫不讚美其婦之賢也、嗚呼若該婦者、身居妾位、竟能屈盡孝道、眞爲我王道國家大放異彩、又爲悍婦及小星者之姤戒、且爲閨中之法也、

主治

胃酸過多

胸內灼熱感　胃部鬱悶　酸性嘔吐

胃痛　胃痙攣　胃潰瘍　酒醉　噯氣等

每次兩片　日服三次　空腹時服

食後 胸內灼熱・胃部鬱悶・酸性嘔吐・頻發噯氣以及食後二三時或夜間早晨空腹時的胃痛、都是胃酸過多症的症狀、其原因是由於精神過勞・憂鬱・煙酒過度或其他刺戟性不消化性食物等種々關係、致胃液分泌過剩、胃中酸量太多、胃壁粘膜受過剩胃酸的不絕刺戟、以至於發覺如此苦痛、是以如欲根本治療、除須中和過剩的胃酸以外、一方面尤宜限制胃液的過度分泌。

就上述的見地言之、諾餌妙散一藥、因有與衆不同的下述特點、堪稱是胃酸過多症的良藥。

(一)諾餌妙散先能遮蔽胃壁粘膜、以庇護患部、而隔絕胃酸的刺戟、其次則中和胃酸、逐漸分解爲硅酸與鹽化鋁。

(二)前述硅酸能吸收過剩胃酸、以減少胃中酸量、消退胸內灼熱・胃部鬱悶・胃部疼痛等症狀。

(三)一方面鹽化鋁對於胃液的分泌腺、頗有收斂作用、以抑制胃液的過度分泌。

諾餌妙散因有前述三大作用、在胃酸過多症的治療上不拘對症的以及原因的方面、都是有特殊的效果。

【服法】先含片劑二片於舌上、並飲溫湯少許、俟其融化、然後再用溫湯嚥下。

濫服蘇打有害無益 胃酸過多症的治療藥、向來主用蘇打、但此劑實則不是根本治療之劑。此因蘇打服用以後、當時胸內可以舒適、疼痛可以停止、一時的固然有效、惟是蘇打與胃酸在胃內化合中和之時、一必有炭酸氣體的發生、這個炭酸氣體、因亦有刺戟胃壁的作用、能再促胃酸的過度分泌、所以其結果非僅無效、而且習慣成性、還非逐漸增加用量不可、簡直是有害無益。

胃潰瘍的豫防 胃酸過多症持久了以後、胃壁粘膜因受過剩胃酸的不絕刺戟、必被侵蝕糜爛、症狀惡化時、患部且損傷而出血、其結果是可造成胃潰瘍的難症、所以胃酸過多症的早期徹底治療、也就是難症胃潰瘍的豫防。

諾餌妙散的強力止痛作用 本劑中的副成分莨菪浸膏、除能阻止胃液的過度分泌以輔助主成分的作用以外、同時對於一般胃痛、且頗有止痛之效。

詳細仿單函索即寄

武田 登錄

新制酸止痛劑

諾餌妙散片

ノルモザン

【包裝】
六片（攜帶用一日分）
一八片（三日分）
四五片（七日分）
九六片（十六日分）
一八〇片（三十日分）
三六〇片（六十日分）

各大藥房均有經售

株式會社 **武田長兵衞商店**

總行 日本大阪市東區道修町
支店 奉天市春日町十三番地

37—973(C)

經濟與產業

奉天市鐵西經營 實施管理之一元化

工業都市奉天之心臟部、鐵西工業地面積一千七十三萬六千平方米、並附屬事業之奉天鐵西工業地、以本年八月末、完全爲滿洲國政府收買、同工業地區之土地收款並爲管理之劃期的一元化實現起見、關土地經營之完璧、則移管向奉天市公署、使任於土地經營、經市當局及經濟部間於種種洽、對該地區之移管、愈呈迫切、由經濟部及市公署收買之、收買價格五百五十萬圓、償還期限十五個年(明年度起算)交涉已爲成立、市當局在十一日向市議會附議之、經監督官廳之正式認可、而今後之事業經營方法、一、爲市公署附屬機關、新設置事業担當之外局、一、整備現在之奉天工業地股份有限公司繼續企業形態、近仰中央之指示、並關係方面之意見、愼重檢討後、爲正式決定、依之對滿洲國內工業之進展、有重大關係、奉天工業地區之經營上、愈加根本的改善、

奉天市商會主辦 商品展示會開幕

奉天市商會主辦、奉天省公署奉天市公署、奉天商工會議所、駐在員協會、奉天輸入組合、奉天土產品組合、奉天觀光協會南滿站商會並各新聞社後援之奉天商工振興商品展示會、八、九、十、之三日間、開催於奉天市商會禮堂並商品陳列館、主要出品物、

一、奉天內製造又加工品

二、由日本之輸入品

此種展示會從來雖日本側主辦滿洲側爲最初故各方面爲注重、

映畫法公布 決自十一月一日施行

第一條 本法所稱映畫者、係指供多衆觀覽之映畫而言、

第二條 凡欲以製作映畫爲業者、應經國務總理大臣許可、

映畫製作業人、欲增設移轉其製作所或變更其事業計畫時、亦與前項同、

第三條 國務總理大臣、認爲特有必要時、得令映畫製作業人、報告其業務狀況、或派所屬官吏檢查其賬簿、書類其他物件、或尋問關係人、

第四條 映畫之輸出輸入及配給、除國務總理大臣指定者外、不得爲之、

第五條 映畫非依治安部大臣所定經該管官署檢閱者、不得輸出或映演之、

第六條 未現像之影片、不得輸出之、但關於撮影預依治安部大臣所定、經該管官署承認者、不在此限、

第七條 國務總理大臣認爲特有必要時、得對映畫製作業人、指定內容而命製作映畫、或對映畫映演業人指定映畫、而命其映演、

國務總理大臣、依前項規定命製作映畫時、得對其製作人交付助成金、

第八條 國務總理大臣、在帝國內製作之映畫中、如有於國家觀念之涵養、國民之知德啓發其他公益上認爲特別優秀者、得對關與其製作者供與賞金、

依前項規定、應供與賞金之映畫、應依國務總理大臣所定、經審査會議之議而之決、

第九條 映畫製作業人、或受依第四條規定之指定者、違反本法或根據本法所發之命令、或根據本法或命令所爲之處分時、國務總理大臣得取消第二條之許可、或第四條之指定、

第十條 違反第二條第一項之規定者、處一年以下之徒刑、或一千圓以下之罰金、

第十一條 未經檢閱而輸出或映演映畫者、處六月以下之徒刑、或五百圓以下之罰金、

第十二條 違反第四條之規定者、處五百圓以下之罰金、

第十三條 有左列各款情形之一者、處三百圓以下之罰金、

一、違反第二條第二項之規定者、

二、違反第六條之規定者、

第十四條 不爲依第三條規定所命之報告、或爲虛僞之報告、或阻障該管官吏之職務執行者、處二百圓以下之罰金或科料、

第十五條 映畫製作業人、或映畫映演業人、違反第七條所規定國務總理大臣之命令時、處一百圓以下之罰金或科料、

第十六條 以映畫之製作輸出輸入、配給或映演爲業者之使用人、其他從業員關於其業務有抵觸本法或根據本法所發命令罰則之行爲時、除罰該行爲人外、並處罰本人、但本人如係心神喪失人、或關於營業未具有與成年人同一能力之未成年人時、則處罰其法定代理人、

第十七條 法人之使用人、其他從業員關於法人之業務有抵觸本法或根據本法所發命令罰則之行爲時、除罰該行爲人外、並處罰執行業務之職員或社員、

執行法人、業務之職員或社員、有前項之行爲時、則處罰其職員或社員、

第十八條 於第十六條或前條第一項情形本人、法定代理人職員或社員證明其對於該違反行爲無法防止時、則不罰之、

附則

本法自康德四年十一月一日施行、

德國復興四年計畫 拿蒂斯經濟統制

▲利潤統制

又德國俱興營利的動機、利潤亦以國家許可外、大部分爲排除、價格及賃銀經公定、原料亦爲之配賦、規定技術上之過程、販賣取引機關有一定、取引量依存政府指令、結局生出利潤、全爲不定、然派生利潤、受一定之制限、第一相當之增稅、就中對法人實施增徵課稅、故稅務當局之徵稅手續、頗呈煩瑣、第二資本市場、在政府完全統制下、工業家所得利潤之大部分、使用新規設施、如斯支出、於普通之狀態下、不能妥洽、遂不得取消、工業家、須遠慮該處理、第三雖如何會社、分配六分以上之紅利、不准有以上之利潤、向金折扣銀行交付、對股東付予不定期間之政府證券、

▲勞動統制

於現在之德國、對勞動處理方法、罷業、閉鎖等均所不准罷業企劃者、以重刑處斷、而勞動組合已爲解散、所謂團體交涉之機關、已不存在、團體交涉、勞動戰線之名稱下、依組織令爲之代替、勞動戰線、對個人商店支付之賃銀、規定最低條件、德國勞動者之賃銀一九三三年爲水準、嚴格固定生活費急激、熟練勞動、雖不足該水準、最重維持、又勞動移動之自由、原則上爲禁止之點、已於一九三四年五月、國家勞動監督局、將勞動者向多數地方移動、或農業勞動者、受工業乃至商業勞動者、轉職禁止、就勞動之分配、指令勞動及原料、在同一基礎上爲之配賦、對金屬工業及農業、政府以最低賃銀、充分的供給勞働爲必要、爲防止競爭賃銀出現起見、雇主金屬工、由他工場指摘、或以無許可、由他地方勞傭之、爲禁止之點、金屬工不得地方勞働監督局之許可變更雇主、亦爲嚴禁之點、

政府統制勞働之辦法、現制定『勞働手帳』、求職之勞働者悉須携帶、査『勞働手帳』、對勞働者及雇主間爲特別許可證、對此各個人履歷悉行記入、故該手帳上有不利之記載時、勞働者不免不利、『勞働手帳』之目的、依法律之明文、爲適材適所主義之實現、一部門勞働過剩之防止、阻止地方人口之都市移動、以防止不合法職業之出現、

馬克的普爾克地方、有失業者、一方尼希斯普爾克地方、有勞働之需要、勞働者均向尼希斯布爾克輸送、此場合、勞働者殘留家族赴任、而殘留之家族、爲每月手當、補給相當額之、由該制度『呼勞働配置』『勞働保證』、軍事用語上爲向敵線防備缺如之處所、補從軍隊之意、

統制實現之根據

在實際上、現在德國之經濟政策、社會政策、過去德國內不經考慮實行者無一事、拿蒂斯之政治哲學及實踐、爲德國歷史上周知之特徵、德國人之所謂資本主義、比安哥蘿薩克遜人考察之資本主義、常有本質的相異、蓋德國之資本主義對安克蘿薩克遜系、於全然相異之國家意識下爲發展者、於德國全体主義体制之確立、爲大戰中、全社會經濟機構、委政府統制指導、今日德國國家之復興及國防第一主義下、建設準戰時經濟体制、已於德國銀行、鐵道、發電所、都市之交通制度、都市之瓦斯、尤大的住宅設備、重工業之大部分悉行統制、(完)

現行滙管理法 改正强化令公布

【新京】鑑於現下之經濟情勢、政府爲國際收支之改善、維持對外滙兌行市起見、就善處策認有緊急實施之必要、決定現行滙管理法之强化、四日已在國務院會議決定、十二日經定例參議府會議之諮詢、日以勅令公布如左、

一、第一條改正如左

第一條政府依處定命令、得爲左記揭出之取引及取引行爲之禁止又限制、

(1)、外國通貨又外國滙之取得及處分、

(2)、通貨之輸出、又生金、合金、金主體之材料及物、生銀之輸出或輸送、

(3)、對外國送金中、不依前二號包含方法者、

(4)、基於外國之委託、在國內之支付金、

(5)、外國滙行市之取決、

(6)、以外國通貨表示之證券債權又債務之取得及處分、

(7)、以國幣表示之對外國居住者債權及處分、

(8)、對外國居住者與信用之行爲、

(9)、證券之輸出及輸入、

(10)、就價格之全部又一部、不取組外國滙兌之貨物輸出入、

(11)、在外國之財產中、第一號第六號又第七號上、未揭出之取得及處分、

二、第二條中、『禁止又制限關係之事項』、改『禁止若制限、又第四條之處分命令上必要之事項』、

三、第三條中『外國通貨又外國滙』、

四、第四條第一項改如左、

政府依所定之命令、對在揭財產所有者、得命向滿洲中央銀行及其他政府指定者賣却、或其他必要處分、

1、生金、生銀、外國通貨又外國滙、

2、以通過外國表示之證券若債券、以國幣表示外國居住者之債權、

3、在外國財產中未揭於前二號者、

五、於第五條第一項之次位加入左記一項、

違反第一條規定之命令、以生金合金、金材料物、又生銀輸出之目的、收又得輸出者、云、亦與前項同一、同條第二項中『外國通貨』、改『生金』、

六、第八條削除、

附則、

本法自公布之日施行之、

奉省農村生活(六)

鄭桂森

(三)苗疏朗、並不論那種田苗、在選留的時候、都要加十分的注意、必要遠近適宜、疏密恰好、不僅秧身大的高粗、是宜於疏、而不宜於稠、就是秧身小的穀豆等、雖是留苗稠、免不了前後相屬、左右相並的形狀、然而也須要在稠中求朗、密中求疏、務要使他根不相侵、幹不相搏、勢不相犯、方能各隨其生、不相互害、否則、根密則相襲、幹稠則相淩、勢必大欺小、强壓弱、而漸漸演出階級懸殊的形式、同壠之苗、强弱互分、大小不齊、在生產上、必受絕大的影響、(四)善耕耘、耕與耘在禾苗發育上、有重大關係、耕耘不得法、或不適時、雖生時極其苗壯、因爲不適應它的生機、進步之度、立形遲緩、且難望它有急遽的發榮、最要緊的、是首次耕耘、在第一次鋤田的時候、則非其種者、固要剷除淨盡、並須絕其根株、以免再生、侵奪正苗的養分、所鋤動的土、應當深而不傷根、厚而不壓苗、這是最關緊要的耘畢之後、便當行耕、這次的初耕、比初耘關係、還要加倍緊要、第一、看土頭、若遇到了好土頭、而耕度又深、是謂恰好、全田的禾苗、便由此樹立了極鞏固的根基、蓋因未耕之前、則苗的全部根鬚、都是扎在地面上的一層浮土的中間、極其淺薄、即耕之後、則田土立形鬆酥的狀態、便是禾苗實行扎根的一個絕好的機會、耕必要深的原因、就是使苗向土內有深的行根、耕的不深、則土不鬆、苗無法行扎深根、亦不可得、苗根若深、則有三大利益、(一)耐旱、(二)耐澇、(三)耐大風暴雨的摧殘、而不至倒伏、這是定而不可移的道理、蓋一切禾苗生活的定律、都是先要扎根的、必須根扎到了相當的程度、然後才能努力生長它的幹葉、所謂初耕的程度也深、諺云『根深則葉茂』、本國則枝榮』又有農人常說的兩句話『養兒要親生、種地要根深』、這是說四項種田要訣、上述已就實際上、都應當實行起來、見效果是有相當的收穫、是敢斷定的、(完)

北滿發現大量溝貝

因此次中國事變、日本內地貝知製造業者、自華南輸入之貝料、完全斷絕、頗告困窘今在北滿河流一帶、忽判明藏蘊溝貝(學名太平貝又名烏貝)極富、品質最優、用作貝釦、可爲有利商品、此於原料困難之該業、詢屬一大曙光、在松花江流域及各支流、均藏豐富溝貝、可供採取、經奉天貿易館斡旋、兵庫縣輸出釦工業組合及白水幸彩貝公司等、已在松花江陶賴昭設置出張所、着手採貝、惟該採貝期間、因北滿氣候特殊、須自五月起至十月止、採取目標、大体祇採六寸至八寸大之溝貝、得總局及其他各機關協力、使愛護村民動員、作爲農村副業、夏期採貝、冬期借予打拔機器、使製爲半成品、已往自華南輸至內地之貝料、一蔴袋(五十瓩)價值七八元至四元之昂、滿洲產者四元四七元即可、僅値半價、確証將來其質量均極有望、今滿洲溝貝居然爲對日新輸出品而登場、各方無不注目云、

瀋陽縣農產物開催品評會

瀋陽縣公署、爲謀農產之發展、及比較優劣計、預定開農產品評會、已誌本報、茲經當局幹部會議決定、在三處開催第一會場、定名爲瀋陽縣柳匠屯地方農產品評會、於十月十八日至廿三日、在三區崇禮村柳匠屯兩級小學舉行、第二會場、爲瀋陽縣沙嶺堡地方農產品評會、於十月廿四日至廿九日、在五區廣信村沙嶺堡兩級小學校舉行、第三會場、爲瀋陽縣古城子地方農產品評會、於十一月三日至八日、在八區富民村古城子兩級小學舉行云、

現在大藏省存款部之滿洲放款金、對國鐵有興業債券六千萬圓、其他關東州附屬地金融組合及輸入組合有二百五十萬圓、爲運用狀況調査起見、視察滿洲經濟狀況、新京滯在三日經濟部及產業經濟關係各機關爲懇談、

康德四年上半期 勞働者現在狀況

關東局官房文書課(四)

▲產業別

更觀察產業別、雇入超過、土木建築關係者十四產業、解雇超過、運輸取扱業等建六產業即雇入超過之最多、土木建築關係之三二、七七九人、窯業土石加工業之六、一六〇人次之、以下製鹽業之二、八一五人、金屬工業之、二七四二人、金屬鑛業之一、八四七人、機械器具製造裝置業之一、四五〇人爲主、又解雇超過之最多運輸取扱之四、九一四人、飲食料品製造業之三、四六一人化學工業之一、二五一人、煤炭鑛業之九九七人、其主要者即爲建設途上之滿洲土建界之旺盛爲最、

▲月別

就月別觀之、一月一、〇三三人、二月八、一〇八人、均解雇超過、入三月、一變二、七六〇人爲雇入超過、次四月一七、五七一人、五月一〇、〇八〇人、六月八、四七六人均爲雇入超過、即管內各種產業之企業、對滿洲特有氣候左右之程度如何、爲注目之點、

通觀以上之關係、本年上半期勞働者之需給關係、隨滿鐵產業開發五年計畫之進展、更呈示需要增加、本年六月末、現在勞働者達二十三萬人、比同期間之總人口、佔一成三分九〇、四二〇人、然比較昭和十年國勢調査之結果、總人口依據日本內地昭和十一年勞働調査之結果、爲勞働者二、四六九、二五四、一四八八人、爲三分六厘人口之高率也、茲所注目者、對雇入百、解雇之比率、滿華人九七、三七內地人七二、六〇、朝鮮人九一二、三者間有顯著之差、對關東州雇入百、解雇一〇〇、八四、對鐵道附屬地之雇入百解雇九六、〇九人、即關東州超過、鐵道附屬地爲雇入超過、兩者表示反對之現象、

滿洲移民視察團日內即將來滿

【新京】於農村更生協會、滿洲移住協會共同主辦之下、由日本內地各府縣所選拔之滿洲移民地視察團一行二十五名、業於十月五日、由東京出發、經由朝鮮、就視察移民地之途矣、一行預定約二十日間、實行第一次或第五次之移民地視察云、

亞麻收成甚佳

【台安】境內秋季、霪雨連降、加河水外溢、平地水深數尺、禾稼多被淹澇、惟官家提倡種之亞蔴、雖被水浸多日而其收成、毫未減少、比他種田禾、甚稱得利、按每畝收蔴八十斤計算每天地均得洋百餘元在本年農產物最稱得利云、

菓品豐五穀減收

【錦西】本縣五七區境內、雖屬多山、而菓樹園田甚移、本年各項菓產、均無災害、大事豐收、白梨及苹菓大棗等項每百斤不過二元左右、每日販賣者、絡繹不絕、惟縣境之各區禾稼、因今夏之雨水及雹災侵害、均行減收、上等地每十畝、不過收打三四石糧、因此一般農民、甚爲叫苦不止云、

大連重要物產取引人組合委員會

【大連】大連重要物產取引人組合、關於國營檢查法中之混保期間問題、二日開催特別委員會、對條例中、就混保有效期間削除、向滿鐵道總局爲申請云、

日大藏栗原課長視察滿洲經濟界

【新京】大藏省預金部栗原管理課長、帶同小宮村山兩屬、六日午後六時二十五分乘『亞細亞』抵京、入大和旅館、

國外商品

●美國棉花 〇圓(十磅)(弱)

十月底 八仙一〇

十二月底 八仙〇〇

一月底 八仙九〇

三月底 八仙九六

五月底 八仙九八

七月底 九仙〇八

現行 八仙九五

●印度棉花

卜羅吉印 一六二

沃口位印 一四三

溶高參印 一二七

●大阪棉花

近卯 五五、〇〇

近卯 五八、六五

●大阪三品綿紗 一袋、金原價

十月底 三〇一、六

十一月底 三〇七、七

十二月底 三〇六、一

一月底 三〇三、六

●大阪綿紗現行

二月底 三〇三、〇

三月底 三〇三、九

四月底 三〇三、五

●橫濱生系

近卯 七三四

近卯 七一一

●神戶豆餅

十月底 五、〇三

十一月底 四、九六

十二月底 四、九六

一月底 四、九七

各地豆糧

奉天 日站大豆百斤大洋 午前開行午前下市

●城內豆糧行

大豆 一、七五

豆餅 一、八八

豆油 二、〇四

白小豆 二、一〇

紅小豆 二、〇〇

花小豆 一、九〇

吉豆 二、五〇

合豆 二、四〇

青豆 二、〇〇

蔴豆 一、八〇

豌豆 一、八〇

稷子 一、二五

谷子 一、三〇

懸子 一、七五

糜子 一、二〇

稻子 一、四八

大麥 一、三〇

小麥 二、二〇

高粱 一、四〇

包米 一、三五

秫米 三、二〇

元米 二、三〇

小米 二、三〇

江米 三、六〇

靜米 二、二〇

稻米 三、五〇

粳米 二、二〇

小米 一、七〇

芝蔴 三、五〇

奉天北市場廿六緯路 雲閣電影院 暫借電話(二)二一二二

◇由十月七日起至十月十日止連演四天◇

今日兩大貢獻

明星公司最新出品 全部有聲巨片

實地攝製震動全球世界第一次大戰爭

清明時節

【主演】黎明暉 趙丹 舒繡文

痛快淋漓、慷慨激昂、……揭開舊社會的醜態！唱出新世界的悲聲！

寫盡了喜和愁使你憎恨也使你愛！畫出了恩和怨使你深思使你同情！

驚天震地

總攻擊三千里

五十万大軍總動員總攻擊 九個月血戰死傷數十萬人

天昏地暗的……混戰！駭目驚心的……凡爾登大戰！

‖兩‖大‖巨‖片‖一‖次‖演‖完‖

天光電影院 TIEN KWANG CINEMA 大西關 電話(二)三二七八

今天兩大貢獻

民聲公司處女作 金擊宇導演

林楚楚 黎鏗 合演 葛佐治 龔智華 趙華 洪警鈴

六日 七日 八日 公映

母愛 全部有聲

萬里尋夫——竟遭遺棄 廿年苦心——教子成名 十載離散——一朝團聚 一生辛盡——教子傷生

儘管天翻地履、任他海枯石爛、此片存在人心、永遠刻着不滅

伯斯特克勞栢傑作

環球影片公司科學巨片

火星征服

火箭艇直冲霄漢！怪星地球移本位！

扎博士苦心入星球……奇 星國王知情亦憐香……妙

星地球互通信 天地間可來往

時間循環午後一時起十時半止 假日午前十時半起晚十時半止

光陸 CAPITOL THEATRE 奉天城內中街 電話(四)三六三三

偵探巨片

金剛鑽

○眞是匪黨徒縈的當頭棒！

○眞是女性虛榮的警告牌！

顧蘭君 王徵信 謝雲卿 孫敏 顧梅君 尤光照 黃耐霜 王吉亭 合演

兇險

匪徒們的行踪神出鬼沒！來去無影！使人拍案叫絕

大偵探的手段 鈎心鬥角！出奇制勝！使人夢想不到！

明星公司偵探巨片

日期 十月 五日(星期二) 六日(星期三) 七日(星期四) 八日(星期五)

時間 午後一時起晚十一時止○循環開演隨時入座○晚場售票時間至九時半止●

票價 樓下一律三角 樓上一律四角 廂坐每位五角 學生樓下二角 軍警幼童半價

東安電影院 電話2.3542

今日開演 十八集

紅蓮寺最後一集

★胡蝶 及明星公司全體明星【主演】

火怪出現○震天震地○ 金光萬丈○似雷似電○

循環開演 票價一角

本報啓事

敬啓者茲委羽柴錦太郎氏爲本報本溪縣分社長、同委李文正君爲本溪分社記者謹希各界諸公如訂閱本報及刊登廣告祈就近與該君接洽可也恐未周知特此公佈

盛京時報營業局啓

寬甸分社啓事

敬啓者本報寬甸記者李儲師君另有高就茲聘劉倫吾君担任本報記者並經理本報招登廣告一切事宜嗣後各界如有事宜請向劉君接洽可也恐未週知特此奉聞

瀋陽中國銀行

城內行電話號碼 四、二〇三二(五) 四、二六一七(營業專用) 四、三三五三

三、四四一八(二) 三、四四一〇

儲蓄 匯款 放款 其他業務

電匯票 匯信匯 國內外各埠均可通匯

抵押放款貼現放款

進出口押匯代理收付事項

鳴謝价紹良藥

[illegible]

鄙人看報紙內所載奉天城內中街普克德葯房所製精血素藥片能治鄙人之病當即購服兩盒頗見奇功後連服數盒週身之症遂行全癒此葯可稱濟世之良藥也鄙人無恩可達謹具介紹書登報以表謝忱凡我同胞有患此症者請購服之方知言之不謬耳

瀋陽縣第一區裕仁村村長　王佐臣啓　七月一日

精血素價目 大盒內裝六瓶 國幣五元　小盒內裝三瓶 國幣二元七毛五分

美興賓

美興賓自發行以來業經奉天警務廳化驗營業廳注册准予發售若欲改造體質活潑精神強壯身體可速服美興賓藥片必能達到健康強壯之目的

價目 大盒三圓　小盒二圓　每打 大盒三十圓　小盒二十圓

主治 腎虧腰痛　腦力疲乏　嗣續艱難　腎子寒涼　婦女陰虛　春秋四季　夢遺滑精　記憶健忘　精冷白濁　年久白帶　赤白帶下　男女咸宜

雙獅球 老牌含藥麥精魚肝油

爲近代合理之療肺滋補劑

本藥係選用含有多量生活素之鰲魚肝油用新鮮麥精與肺病專劑幾阿蘇及怪阿薩路並數種貴重滋補藥品配合而成專治內傷咳嗽痰喘吐血各期肺病諸虛百損病後失補先天不足後天虧損等症勞心費腦之學生年齡高邁之老人服含藥麥精魚肝油定能却病延年轉弱爲強

價目 大瓶二元　小瓶一元二角　每打 二十元　十二元

總發行所 奉天中街 **普克德藥業商行**

（各埠藥房均有代售）

●招聘外縣代理店●

敝行著本行自製雙獅球商標藥品十二種完全經官廳化驗及註冊准予銷售今擬招聘外縣代理店扣利優厚貴號如願代理者函索簡章即寄付郵票二分空函不寄

- 含藥麥精 魚肝油 二元
- 面皰酒刺 艷容水 五角
- 補血補腦 精血素 五元
- 傷風頭痛 頭痛片 五角
- 滋陰補腎 美興賓 一元
- 大便閉結 清導丸 五角
- 花柳梅毒 清血精 一元五角
- 失眠諸症 安神片 六角
- 五淋白濁 敵淋片 一元八角
- 小兒雜病 保兒片 五角
- [illegible] 匹[illegible]片 五角
- 經血不調 女的福 一圓五角

總發行所奉天城內中街 普克德藥行

可誇於世界之和漢洋醫學三味一體的權威

痰喘咳嗽一服除根

本藥耑治無論如何難症之痰喘咳嗽、亦必使其除根、誠名藥也、原料係以高貴藥材所配製、基於學理、以東西兩洋醫術之最高技術、而精製綜合之藥也。故不特苦於長年慢性痰喘咳嗽等病者、服之自奏神效、即急性之目下患病中者、祈購買服用一服、立刻便可除根、使咽喉轉佳、其樂陶陶、而本藥治療時、決無變成肺炎、肋膜炎、肺結核等惡症之虞、是以博得佳譽。

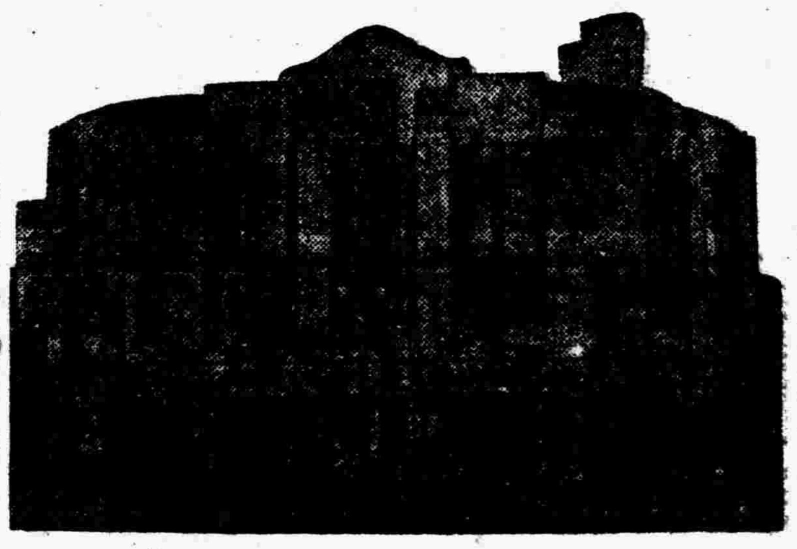

日本東京市 藤井總舖前景

注册商標

龍角散

患左列病狀者、即祈服用之

龍角散適應病症	
（痰咳）	凡頑痰不化咳逆不止之人
（痰喘）	凡痰咳塞喉呼吸困難之人
（頻咳）	凡咳嗽頻發不能安眠之人
（流感）	凡因流行感冒患咳症之人
（肺痨）	凡肺患痨症咳嗽無力之人
（帶血）	凡痰有臭氣時帶血瘀之人
（失音）	凡聲音嘶啞咽燥喉痛之人
（老人）	凡老衰或病後之虛勞咳嗽
（小兒）	凡小兒之疫咳及麻疹咳嗽

又其他呼吸器官疾患之痰喘咳嗽、亦能巧妙根治、無論如何之難症、若能繼續服用一二星期、必能痊癒、而享健康者之幸福云。

請注意有開祖三百年之悠久歷史與信用、齎與醫學界多大殊之「藤井」名義及商標爲何。

藥價	
二日半分	二十錢
四日分	三十錢
八日分	五十錢
十八日分	一圓
四十日分	二圓
六十五日分	三圓

▽各地藥房皆有出售△

總舖 東京市神田區豊島町　株式會社 **藤井得三郎商店**　振替東京九一一番　電話浪花(67)一〇九二〇 一〇八〇五

總發售處 [illegible] 日本賣藥株式會社　[illegible] 井上誠昌堂藥房

盛京時報

明治卅九年十二月十四日 第三種郵便物認可
大同弍年七月廿六日

發行所 盛京時報社 奉天隅田町九番地
發行人 染谷保藏
編輯人 菊池貞二
印刷人 東光明

十月八日
號外

本號外不再誌本紙、第二面有重要記事請讀者注意是荷

華軍全面的敗戰
現已成時間問題
華北・上海迅速行動使華軍震駭

【上海七日電】在華北戰線之日軍輝耀的戰果與最近在上海戰線之迅速果敢的軍事行動、對華方給予深甚的動搖、即政府銀行幹部、已携帶重要書類逃走南京、政府擬將該銀行遷至南京、此事從前支配上海金融界之英國系銀行、爲圖謀自己投資之安全計、發動自衛權並强行緊縮政策、維持對外匯兌價值、汲汲是務、南京政府自由亂發公債及紙幣、然不能不籌辦戰費、就中周恩來等共產系要人、每事與南京政府、上海英國系財閥、及以此爲中心之中國財閥、對立意見、

又雖軍事行動之進展、然因海岸封鎖、食糧供給、漸告不足、兵站部不完全之華軍、除在現地籌辦外、毫無其他方法、該方法仍難支二個月以上、

更日空軍炸毀飛機並軍械破損程度極鉅、彈藥漸次告缺乏、尤其是對兵隊、不給薪水、更南京造謠廣播、由日軍果敢行動、漸次暴露眞相、士氣完全沮喪上海戰線、已終了前半戰、華側全面的敗退、只爲時間問題耳、

日軍追擊愈出愈迅
濟南太原二城告急

【天津七日電】津浦戰線日軍進攻、勢如風捲殘雲、連拔馬廠、滄州、德州等該線上數軍基地、六日晨衝破平原、行將進薄濟南、蓋刻下河北平原東部、已完全收入日軍掌握、一方與佔據寧武繁峙代縣、完全克制山西北部要地之日本軍、互相呼應、大舉南下、自代縣沿太原大路以破竹之勢南進行動、六日晨業抵原平鎭、前此經過平坦大路二十五里、即至晉省首府太原、如斯華北、東部西部兩線之戰機、頓呈活動、急驟向南方躍進、日軍第二期之內作戰、異常飛躍進展、保持壓倒的優勢、而中部戰線、華軍雖於石家莊要衝、大佈堅陣、死守平漢線南方、但爲日軍聲威所震、甚形窘苦、華北兩心臟之濟南太原兩省城、雖爲二城、但在日軍猛威之前、已告危殆矣云、

日軍猛進太原

【天津七日電】日軍佔據山西北部東五台山脈及西管涔山脈要地之行動、勢如疾風驟雨、所向無敵、綠日軍部隊之自大同南下、沿五台山脈珍岩奇峯展開難畫難描風景之大路、直指太原進軍、與邀擊之有力部隊激戰後、佔據原平鎭、一方復佔領西管涔山脈要衝寧武、厭制該山脈地帶敵軍、一部攻破軒崗鎭敵軍、以破竹之勢南進云、

華以濟南爲中心
密集一大兵力

【天津七日電】六日午後、日本〇〇機、飛至山東省首都濟南城西南郊外、雖受敵方高射砲射擊、終至安然完成偵察任務而歸、禹城至濟南間、及泰安至濟南間、到處皆是自北敗退之敵軍及所乘軍用列車各站皆異常雜亂、尤以黃河岸上之濼口、(濟南北三公里)因爲唯一交通孔道黃河大鐵橋之門戶、敵軍防備極嚴、以此爲中心、敵兵雲集、南北綿亙十數公里、

白率領兵廿萬
將赴晉援閻

【東京七日電】據確鑿情勢攻略太原在即、山西將領閻錫山焦灼異常、乃向南京要請援軍、故南京政府決定由白崇禧指揮廿萬軍隊派赴山西、

廿九軍決水戰
乃是失敗戰策

【天津特信】由天津地方潰走之二十九軍敗殘兵、沿津浦鐵路戰線、將子牙河、大運河之堤防潰決、而使日本軍各處之河水氾濫、此無他、適足以供日本軍之攻擊、雖於攻擊有多少不便之感、然反與日本軍運輸之便利、於水上運行、交通更加活潑、且因連續降雨、於陸上之交通、因而陷於泥濘、進行不便、但平時於夏季時期正在枯旱、於大運河之輸送、殆成杜絕狀態此次因廿九軍施行之水攻戰術、適足予日本軍以水上輸送之便利、由補供彈藥及其他之輸送上黑之、便其利於軍事行動者、實爲不少、平民團及地方治安維持會、極力警戒、素對於河川之狀態、近日因連續降雨、恐河川之氾濫、遂與海河局工程師之猶羅氏協議、講究最善之法、先派民國工程師、赴上流沿岸地方、作適宜應急之處置、安維持會、對於排水工事等、亦妥籌必要處置、且發出布告、略謂如有故意將堤防潰決之不逞分子、決處以死刑云云、次敵軍逆用戰術、反供日本軍以不可思議之便利、此誠不可不謂之天祐云、

上海戰線畫報
市街化爲廢墟之閘北戰線

淺間安達兩部隊
占據敵要害部落
上海戰線日軍制壓敵軍

【羅店鎭七日電】對羅店鎭前方之集團部落、加以猛攻之淺間部隊、六日夜半、奪取張家村、林家宅、爲此方面敵之要害集團部落、完全歸於日本之手、一方對其翼陣豐之安達部隊、七日未明、開始行動、午前五時二十分、占據齊家村、金家店、目下追擊殘敵中、

【又電】陸戰隊右翼佐野部隊、對三義里附近之敵軍、以近距離百五十米、由三面壓迫而對峙敵兵、一面左翼土師部隊由廣東街、赫司克而路、與鐵道管理局敵兵相對峙、秋雨瀟瀟之七日、北四川路一帶、彼我槍聲斷絕、繼續靜寂、

日海軍航空隊
轟炸華南軍事施設
艦隊報道部發表經過

【上海七日電】艦隊報道部午前十時十五分發表、
一、海軍航空隊、六日爆炸廣州附近之軍事施設、粵漢鐵路、
一同午前六時、爆炸廣東之行營、對建築物與以損害、襲擊琶江兵工廠、使此大破、更爆炸粉碎韶關飛行機製造所及機關、
又炸破粵漢鐵路西村北方鐵橋、並炸破高塘撥鐵道、

【香港七日電】因六日之粵漢線爆炸、琶江口、韶關、樂昌之各鐵橋及由琶江口最近移遷韶關兵工廠、受甚大之被害、兩七日亦繼續敢行爆炸、午前九時半、〇台之本日飛行機、出現於廣東上空、將機首向東、方達東山上空、則投下炸彈數個、而行北上、續行軍事補助線粵漢鐵道及各地軍事施設之爆炸、更通信機關因全線被破壞、故奧地之消息不明、

【香港七日電】日海軍空襲部隊、七日又行空襲廣東近各處要地、據其後之情報稱、支那側之損害、已判明如左、即日海軍空襲部隊午前九時半以〇機編隊、首先空襲天河飛行場、投下炸彈十數發、予飛行場以大損害、更一方面、〇〇機之別働隊、襲擊黃浦、將海軍魚雷局破壞後、以上之二隊於〇〇地點合併、堂堂以〇〇機之大編隊陣、於同十時五十分飛現於粵漢線源譚墟琶江口間、對線路鐵橋十處加以轟炸、因此、爲敵之軍需品輸送動脈之粵漢線之交通、被完全遮斷、予敵以大打擊、

日海軍飛機
轟炸津浦路

【天津八日電】本八日在〇〇待機中之日海軍〇〇架、對徐州、臨城、兗州、洛安等津浦路各要地軍事施設、軍用列車、痛加轟炸、予以鉅大損害歸還〇〇基地、

白崇禧受重傷
在滬病院療治

【東京七日電】據某所接到情報、白崇禧依蔣介石命令、曾担當上海戰之指揮、但被日飛機爺擊負重傷、入院上海病院加療中、

因華方挑戰行爲
日本竟訴諸干戈
美合同社滬支局長談

【洛杉磯六日電】美國合同通信社上海支局、羅伯特日巴哥夫氏、目下返美、五日在非拉迪、寰宇俱樂部、關於日華紛爭、作一講演、反駁日本爲侵略國之論說、略謂『日本由最初、無有訴諸干戈之意思、然因華方執拗的挑釁的行爲、不得不訴諸干戈云云』、又『今次事變根本原因、華方抗日運動、果最初無有戰意之蔣介石亦不得已參加戰爭云云、』如此剔抉事變眞相、亦足以啓美人之蒙矣、

希望迅速停止軍事行動

【紐約六日】繼五日羅大總統在芝加哥演說之後、六日、美國國務省復發表聲明、於是所予一般觀感、以爲美國政府對日態度殆告硬化、據某政界消息通知名之某有力新聞幹部、關於美國對日態度說如次、美國政府、從來對日本、保持比較冷靜的態度、較諸其他諸國、反日態度、顯見微少、因此、雖政府部內、似亦憂慮、歐洲諸國殆將國際對日華紛爭共同動作不活潑責任、轉嫁於美國政府、而今次因大總統之演說、美國政府對日態度、至少與人以達到國際水準之感者、乃爲事實、對於日本、所謂加以道義的壓迫、亦自知其效果、故結局衝不用經濟的壓迫或其他效果、殊難舉某種程度之效果、況日本擁有强大陸軍海軍、是否能有實際效果、頗有疑問、美國及英國、從前共處相同立時、敢行超越現在以上之侵略、事實昭彰、無待明辯、夫所謂民衆者、最易遺忘歷史、祇不過沾沾掛念現在耳、從而此際相互反復宣傳戰、豈非早望結束戰鬥行爲乎、惟是最難者、日本消息、既作且碻、但美報載者較少、反之、華方消息、均甚採用、此非所謂抗議日本、蓋『無偏見者』、爲人類𠎝性之弱點也、

日本國際觀光局
在華北開文化啓蒙

【東京七日電】由日軍之果敢的活躍、在華北現出眞正和平鄉、故日本國際觀光局、以今次事變爲機會、擬向華北開始文化啓蒙宣傳、決定實施如左劃期的計劃、
一、爲對華大衆直接呼籲計、作成描寫日本國情並國民性之明信畫片三十萬張、由飛機散布華北各地、
二、作成華語有聲影片『日本瞥見』、在華北各都市放映、
三、爲理解日本國情及國民性計、作成漢文小册子二十萬部、贈予華北有識者、

"國聯到底無有實行決議能力"
各國記者團之觀測

【日內瓦六日電】國聯總會六日本諸保持國聯體面之見地、已採決己所不欲之誹謗日本決議、據國聯各國記者團所下觀測如次、——國聯決議、已保持中國某種程度之臉面、故不能不謂爲相當成功、惟是就不使用侵略國字樣、僅議決日本行動與諸條約抵觸、消極援助中國一點、吾人便可充分窺出國聯之苦衷矣、夫惟日國之言詞是聽、缺席裁判、何事不成、故此程度之決議、毫無足怪、然而是否有決議之實行力、甚堪疑問、事件不拘有無決議、仍將向當走之途徑前進、衆信支那今後者、祇有戰局進一途、方今若猶有期待九國條約會議、決定積極膺日本方針之國、迷離大夢、一何可笑倘該會議即開催、諒亦以協議確保今後和平之希望與方法爲主眼云爾、

第〇艦隊飛行隊
於津浦隴海路活躍

【旅順七日電】旅順要港、七日午前十時發表昨六日第〇艦隊飛行隊、繼續前回、敢行津浦線之爆炸、於徐州、泰安間、炸破敵之軍用列車、敵之損害似甚大、更於隴海線、亦炸破敵軍用列車、使其大破、

廣播日本正義
野村大將向美

【東京十七日電】膺懲暴戾南京政府之日軍、節節收戰果然爲是正華僞逆宣傳計、日學習院長海軍大將野村吉三郎氏七日午前八時十五分起、百一十五分鐘、於事變與日本立場之標題下、向全美廣播、使美國民理解基於正義之日軍行動、

澳揆對國民
要望自重

【普里斯本五日電】澳揆萊恩滋氏、五日論告被華宣傳誘惑之反日論者、同時要望國民自重、發出如左聲明、鑑於微妙的國際情勢、國民宜保持冷靜不、不論個人或團體、愼重行動、勿以輕率行動而招來困難結果、

林里比納報反駁
英國之反日論

【羅馬六日電】羅馬杜里比納報、六日晚報上、於『準備戰爭者是誰』之標題下、反駁英國反日論、對日態度表明同情、該論調以爲代表義國該要旨如左、
對道日本飛機空襲非武裝都市之諸國、吾等提供一個反證、即空襲南京之日機、因霧不下一枚炸彈而歸還之報道、是否日本當轟炸、採取如何愼重態度、之證據、不買日貨運動、乃不能與價廉物美日本商品相爭之英國商品擴張銷路運動也、五日夕倫敦雅巴特大厦所開之反日大會、其指導者等、爲平日之熟客、殊未有何興味、英國政府因此輩者老們呼聲或未易踏上英意友好關係之正軌也、

蔣介石代辯揚言
在黃河制止日軍

【紐約六日電】據紐約泰晤士報南京電報、對在華北日軍節節收穫戰果、蔣介石關於挽回戰局、煞費苦心、對該事情、蔣介石代辯人、對紐約泰晤士報南京特派員、略談如左、南京政府、現今即派大軍北上、非常危險、是何故歟、蓋日本軍在河北、山西兩方面、保持側面攻擊体勢如此則黃河以北華軍、有被打破連絡之危險、然達到黃河戰線、則可表示中國陣地如何之堅固矣云云、

又長驅轟炸
安慶蕪湖

【又電】今日午後零時半、

冀民沐浴日軍恩惠
治安肅正享受幸福

【天津特信】天津地方中國民衆之間、鑑於華方之捏宣傳均信中國軍誠將天[illegible]奪回、甚爲恐慌、因此對于治安維持會之活動、亦有間存私見者、自保定滄州陷落後、情勢爲之一轉、于是咸不絕對信賴日本軍之威力、對於自治方面、亦一致協力研究、此不得不謂之顯著之變化、前由河北一帶避難[illegible]力指揮、華人相率赴工場作工、而鐵匠木匠瓦匠等、現均作夜工、其業務富之狀況、已不復見矣、對日奉行中日親善大會、游行市內、於此可見治安完、恢復、對於日本皇軍信賴之熱誠、已十分顯明矣、從此確信華北人之華北之基礎、業已大定、久經杜絕之內地交易近因裝貨之民船、滿載土貨、等均於西河、御河之沿岸商業、已呈十分盛況、首中國軍現均退出河北省、彼等陣時、既消除、民生自能安逸矣、華南一帶之難港、現已委被勢難、天津港口、亦受皇軍之恩惠、得安全從事於生業、下此種好現況、眞乃河北省民衆之幸福云、

日海軍新銳〇〇航空隊〇架、[illegible]空襲嘉興、安[illegible]飛行場、杭州灣上[illegible]及各種軍事設施、對敵予以重大損失、
【又電】日機、南海州上空指揮之海軍機〇架、今日午前十一時半、大舉轟炸[illegible]飛行場、對地上各種設施、加以徹底的損害、

日德成立交換影片協約

【東京七日電】最近日德兩國間成立文化影片交換協定、[illegible]該協定爲由目下滯柏林中之國際影片協會[illegible]近藤主事與德宣傳省影片[illegible]業尼西經發問、在柏林正式簽字、

關於九國條約國會議
美未言明態度

【華盛頓六日電】六日發表之美國務院聲明、對於九國條約、並未有何容言、據國務院當局所聞知者、預期凡九國條約締約任何國、或國聯國之某一國、有對美國政府、送遞請書、或詢問美國意向者、至其時期、雖未判明、而美國政府畢竟對該邀請或詢問、是否決定美國參加或其他態度、刻尙不能詳細言明、但記者據可靠方面確息、美國政府、依然以所謂共同主義爲其根本方針、除排斥完全孤立主義外、一方且絕對避免行使武力、

美國務省正式發表聲明書

【華盛頓六日電】[illegible]九日在芝、大總統所作演說、以爲暗示美政府將對中日問題、變化態度、[illegible]發表正式聲明書、[illegible]本聲明行動爲違反九國條約及不戰條約、斜弾日本、聲明內容如左、美政府確認在遠東事態[illegible]結果不得不判日本、行動、與安定國際關係[illegible]且與一九二二年六月二日所締結之九國條約及一九二八年八月七日所締結之巴黎條約規定相反等結論、

駐華蘇使歸國目的
爲對華援助之必要

【上海八日電】據外人方面所得關於鮑哥莫洛夫蘇聯駐華大使聲明歸國之消息謂、
一、日華戰局、急激進展、故中蘇經外蒙新疆之連絡線將瀕於封鎖之危機、
二、準據現在戰況、華方似不得再支持兩個月故蘇聯必要急速實力援助、
三、關於歸聯可使條約取消外蒙獨立問題解決案等、將向本國政府進言、且暗中確訊政府援華至某種程度、
而該大使活躍結果、爲實力協助第一步、現決給予飛機二百六十架與飛行士若干人、近已有來電、請飛機經新疆空輸於蘭州云云、又據某通信社西安電稱、盛世才代表、五日夜由上海抵西安、當即乘機飛往蘭州、將之此行、與蘇聯向華輸送飛機、有極大關係云、

361

本報主辦足球大會第二日後兩場
於廉纖細雨中展開激戰

保稅被罰非戰之罪
1—0
滿鐵善守終操勝算
場中十足表現滿日協和之精神

社會隊滿鐵對保稅、七日午後四時三十分開始、全局滿鐵一{1—0 / 0—0}○保稅

審判員 婁銘三
巡邊員双方各派一員

▲保稅隊
麗成玉 史紹衣 安立讓 班潤林 王成玉 安立誠 董桂九 陳德永 于天德 姜子禎 安立林

▲滿鐵隊
小林 原 久道 押 田內 藤間 仲 堀 三枝 風島 高橋 丸 額 額

場所A場(國際運動場)

比賽經過

◆前半局◆

滿日協和一德一心團結鞏固於此次本報主辦之第二屆足球大會期間、當即見出、此次之社會、滿鐵隊、盡爲日系職員、而其對方保稅隊、則爲一色之滿洲青年、共同運動、益足增進民族之融和精神、於是剎卜地後、保稅隊據東首先開球、滿鐵依西對攻、双方健兒於此秋雨初收之際、奮力爭逐、保稅陳德林挾球攻擊滿鐵陣地、而滿鐵隊員中之堀與高橋兩氏亦不示弱、勇敢敵抗、滿日健將、融合於一場、互相爭逐、十分許、保稅犯規被罰十二碼、當由滿鐵前鋒舉足一踢、遂即擊中保稅正門、當得一分、双方隨同笛聲、又復開始、互相努力、美球續出、白兵相戰、益常激烈、保稅之前鋒健將陳德霖與王成玉、可說是久經大敵的勇將、互相傳球、以致於滿鐵腹陣、得到援軍龐鳳崗接球發射、終於此邀功心切、靜行待候描準期間、遂被滿鐵二門衛出時、又被滿鐵之丸島前鋒傳遞飛出、以迄於保稅陣地、遂又開始射球、惜又稍偏而未中、二十五分許、兩軍壯烈展開鏖戰、往來馳驅、均不稍懈、但球之角逐、時時壓廹保稅之陣地、而保稅隊之全員、亦行志在報復、當即奮力併進、由己陣而傳至敵陣腹地、由龐鳳崗奮起神威、球即騰空、對準射去、奈球力稍慢、致被滿鐵之守將額迎頭接著、旋即順勢踢出、當是時也、陣內球迷莫不叫聲『危險』、滿鐵前鋒小林氏、遂於己陣接得主將傳球、一再周折、而達保稅腹地、一脚踢去、保稅主將之班潤林亦不示弱、球臨上空、伸手攫得而踢出、時已五時五分、終了前半局而休息、

◇後半局◇

五時十分、鳴笛續戰、易陣開始、滿鐵始球進攻保稅時、保稅之全員奮力加攻、連續一再衝至滿鐵腹地、舉足健踢、終以球高而越出、双方戰至十分鐘時、球得保稅隊之維護、時於滿鐵陣前表示危險、幸滿鐵主將額額君、沈着穩重、數次大顯身手、双肩緊挾二門之高橋、併力推出、時午後五時二十五分、距後局開始已經一刻、天上烏雲又復擁聚、細雨濛濛、正亦健兒立功之時、於是双方健將各顯奇能、殺氣千丈、二十分許、仍無結果、滿鐵隊久負勝名、而保稅則亦非爲弱者、三十分矣、最後五分鐘當亦非少、努力復努力、双方前鋒竟致倒臥爭持必死之奮鬪、勇矣哉、滿鐵前鋒又迫保稅之陣地、致而演成壯烈無比之大戰、保稅隊時已失於聯絡、更行感於奔波之疲敝、顯露破綻、滿鐵當即以一比零而勝保稅、時已午後五時四十五分、

	滿鐵	保稅
G K	2 / 8	7 / 1
F K	3 / 2	1 / 2
C K	1 / 4	0 / 4
P K	1 / 0	0 / 0

省署善戰陣容欠整
4—2
中銀以善聯絡致勝
双方健將於細雨中演成持久戰

省署隊
呂永毅
張榮第 闞明元
佟哲夫 康憲懿 郭景霖
卜廣心 張德馨 王振清 金堉業 張洪安

中銀隊
于士金
王寶林 關英銳
李世昌 信志傑 王義明
楊玉新 那崇仁 劉蔭萱 孫承祺 沈之義

社會部中銀對省署之比賽、自午後五時、於細雨濛濛中、在B場滿鐵足球場舉行、由周英麟任裁判、結果四比二、中銀告捷、夫球賽者、無異乎戰爭、僅其範圍較小、致勝者必有其致勝之因、而敗者亦必有緣何以敗之由、要之不外視双方實力與戰策如何耳、玆試就此賽言之、省署戰將康憲懿、呂永毅、郭景霖三君、均屬七八年前煊赫一時之選手、呂君雖短小而精悍、善於奔馳、運球如飛、郭君亦以帶球著稱、康君歷史更屬悠久、能征善戰、聲譽素著、惟以與沙場闊別日久、不習此道者非一朝一夕、故氣力欠充、技術生疎、關於該隊陣容之布置亦略有不當、如康君本適宜於前、此次任爲中堅之職、全隊戰略、亦因此而轉移、且全隊缺乏聯絡、致被對方視出弱點、陷於有守無攻之勢、至於中銀、論個人技術、可斷言其遜於省署、但聯絡確勝過省署多多、進則同攻、退則共守、全隊行動一致、而氣力更佳、始終未現疲倦之色、右鋒孫承祺、率領三軍、攻城陷陣、球藝高出儕輩、是該隊之台柱、以此賽之功臣也、總之省署之敗、敗於素日缺乏練習、中銀之勝、勝於攻擊省署弱點、所謂知己知彼、百戰百勝、旨哉言乎、玆將双方比賽詳細經過、誌之於左、

中銀4{1—0 / 1—0 / 1—1 / 1—1}2省公署

比賽經過

▲上半局‖

省署占西、中央銀行據東、由省署午後五時正開始比賽、開始後、選手始終異常緊張、不許球接近己方球門、而在場之中央、竟演成激戰復激戰、約經十三分時、省公署乘敵不備、左翼闞明元攻至敵門前約距十五碼地點、此時中銀守門猛進、以手奪球往遠投擲、中銀始免千鈞一髮之危機、約經廿分時、中銀左翼及中鋒、互取密接連絡、攻至敵門附近、不料省署後衛奪球遠踢、送至己隊前衛銀右翼得中衛好球、送往省署門前、對己方中鋒送球、中鋒接球時、省署後衛及中衛忙於集中現場、在省署門前混戰二分鐘、此時省署後衛踢球出界、中銀得角球、由孫承祺主罰、輕輕送至省署門前左、鋒于士金、頭上有靈、頂入球門內、終收成功、先得一分、最末二分時、省署復得良機、大舉反攻、在門前約六碼處、大演混戰、結果遂得一分、雪辱成功、成一比一平局、

▲下半局‖

五時四十分易地再戰、約經十六分時、中銀得中衛好球、以精銳三前鋒緊密聯絡、攻至省署門前、在大門區展開空前激烈之白熱戰、中銀前衛信志傑得球、向門一踢省署守門卜廣心忙以手欲阻進入、但稍欠愼重、球由檔下溜過、中銀復得一分、成二比一占優、其後兩隊選手盡其妙技、發揮優秀本能、比賽愈形激烈、距最末三分鐘時、省署右翼金堉業與中鋒協力、攻至敵方門前、舉足猛踢、而易射門竟收成功、成二比二平局、比賽遂入延長戰矣、

▲延長戰‖

上半局(十分鐘)六時廿四分易地再戰、約經八分時、中銀右翼孫承祺、又與中鋒及左翼連絡、襲擊敵門、終得一分、成三比二、省署陷於不利、中銀接連攻擊、但時間已至、延長戰上半局告終、

▲後半局‖

六時三十五分、易地再戰、約經三分時、省署俄然有利進展、但犯越位未果、至臨末三分時、中銀大舉進攻敵門、後奪得一分、成四比二、省署敗色愈濃、未幾時間已至、省署隊最後努力、終歸無効、强豪之中銀隊竟奏凱歌、

(比賽終了時間、午後六時四十五分、)裁判員周英麟氏、巡邊員王、孫兩氏、

省公署	F.K	G.K	O.K	P.K
上半局	3	4	2	1
下半局	2	1	4	3
延長戰上半局	0	2	2	0
延長戰下半局	0	0	0	0
合計	5	7	8	4

中銀隊	F.K	O.K	G.K	P.K
上半局	3	3	1	2
下半局	0	2	0	0
延長戰上半局	0	1	1	0
延長戰下半局	0	0	0	0
合計	3	6	2	2

寫眞說明 【上】滿鐵隊對保稅隊之卜地及發球式【下】省署對中銀隊正當攻戰緊張之一瞥

連日在奉舉行
衛生展覽
豫防各種傳染病對策

滿洲結核豫防會奉天支部、自六日起三日間、在奉天公會堂開衛生展覽會、關于沙眼豫防、結核豫防、花柳病豫防、狂犬病各種傳染病豫防等、就各種資料、使知豫防對策之必要、而會場內關于前揭病狀、陳列模型、促進理解、並喚起注意、又揭示豫防對策、于同時告知左記豫防方法、

冬期衛生方法

一、將窗隙嚴密封固、有礙衛生、
二、時時開窗、以換新鮮空氣、(每小時[illegible])
三、掃地時、須[illegible]、[illegible]用過的茶葉、撒於地下、更爲有益、
四、室溫不可昇至過暖、
　晝{攝氏一六—一八 / 華氏六〇—六四}
　夜{攝氏一〇—一三 / 華氏五〇—五六}
五、須置火盆於室內、
六、須注意調和屋外屋內[illegible]之衣服、
七、蔬菜、脂肪肉類須要多食、
八、厨房及厠所、須按[illegible]換氣、
九、物品、利用本地出產物爲[illegible]、
十、[illegible]須時時到戶外、

沙眼豫防須知

沙眼在初起時、不過僅長眼[illegible]、到了較重的時候、引起[illegible]眼毛亂生、黑[illegible]甚至遮蔽眼[illegible]、實是可怕、所以眼睛少長眼[illegible]、[illegible]以開治、家[illegible]百萬之實、不[illegible]一個眼睛、沙眼是一個傳染病、他的病毒、存在患者的眼[illegible]及眼淚[illegible]、

花柳者豫防須知

屬於花柳病者、爲淋病、梅毒、軟性下疳三種、大多數皆由於花[illegible]傳染、豫防之法、如明不得花柳以不近花間[illegible]爲至上之良策但一旦與花柳界之不潔婦女接觸時、
一、性交時、常用保險套爲最安全、
一、性交前、須使用[illegible]以免局部損傷、陰部性交後放尿、洗陰部、及注射豫防藥亦有効、果自有花柳病時須要坦白告之於性交之對方使其豫防、
如患花柳病者、務須急速到花柳病專門醫院調治、

[illegible]

本庄大將變更豫定
今日赴新京

承德視察中之本庄大將、曾豫定乘七日飛行機來奉、但因爲天候不良、飛機欠航、變更豫定、於承德一宿、乘八日午前八時發臨時飛行機出發、同十時半到奉天、當即乘同飛行機、赴新京之豫定、

奉天市明年度預算
查定已告終了
十日頃開預算會議作最後決定
總額歲出入均四百廿萬二千圓

奉天市康德五年度一般會計豫算案、以市公署經理科爲中心、急於從事查定、頃已漸告一段落、故在十日頃開豫算會議、以此爲最後的決定、更經諸議會之承認、通奉天省向中央提出、當康德五年度豫算編成之際、奉天市公署、大体踏襲前年度編成方針、以產業五個年計畫遂行爲重點、此外隨新學制實施、置教育機關整備、衛生施設擴充等爲主眼、而編成、總額計歲出入均四百二十萬二千圓、與前年度當初豫算相比、有十一萬二千圓程度之減少、前年度終實行不能者、由中央讓受財產三十萬九千圓亦編入、經常部示五十四萬一千圓之激增、更於市債、對前年度百萬圓、今次止於七十七萬圓、健全財政上之努力、似相當顯著、又以隨治廢實施之諸經費爲原則、有其追加之方針、同豫算大綱如左、

▲歲入 (單位千圓)

經常部	二、五六四
臨時部	一、六三八
合計	四、二〇二

▲歲出

經常部	二、六九七
臨時部	一、五〇五
合計	四、二〇二

今(八)日足球比賽

△滿中—二工 (國際運動場)
△二工—師範 (滿鐵足球場)
(以上午后二時起)
△中銀—鐵工 (國際運動場)
△聯和—市署 (滿鐵足球場)
(以上午后四時半起)

鮮系時局巡迴講演
協省部舉行

協和會奉天省本部、鑒於時局益趨明朗、爲使鮮系僑民、對時局有深刻之認識、特於明日(九日)午後一時、假省本部會議室、開鮮系時局巡迴講演報告會、現已紛函參與人員屆時參加云、

協和會市本部開
農村分會長會議

協和會奉天市本部、定今日(八日)午后二時、假市本部會議室開農村分會長會議、對左列事項、有所協議、
一、關於分會役員講習之件、
二、關於徵發之件、
三、關於募兵之件、

輸錢尋死遇救

小南邊門外丁家坟南首、住戶馮書林、係關裡人、向務木匠手藝、於六日晚九時、因賭輸錢六七十元、尚欠債務甚多、被逼無法、竟購買毒物兩包尋死、幸經家人查知灌救、未致殞命云、

病久自縊

語云『有子萬事足、無病即神仙』此前人所道之心腑中語、自有至理存焉、詎近日市內、竟有因久病床第而起悲觀自殺之慘劇者、殆有鑒於生趣之毫無耳、六日下午六時半許、市內霞町四二番地、無職田村光太郎(六二)竟在自宅北方八疊間內縊死、及共外出之老妻歸來早已僵冷、急赴附近警所報告、調查結果、判明該人久患神經痛病、純係苦惱厭世而自殺云、

關於時局之眞象及國民之覺悟

第四軍管區司令官 于深澂

此次事變之勃發及其擴大之責任所敢說無一件不是中國方面所應担負的了、然而南京政府不但阻止冀察政權當局答應日本之要求、且又命令全國之飛行隊、準備出發、或對於河南附近蔣介石直系以外之中央軍隊、令其出動、着着進行武力的抗爭、所以自華北事變發生以來、日本當局、雖採取不擴大主義、但終未能阻止其發展、事變由華北而中華、由中華而華南、因此日華兩國全面之衝突、漸次展開、於是日本政府、爲保全東亞之安寧起見、遂下一大決心、將於中國軍閥不法行爲、加以徹底的膺懲、

戰鬪開始以來、未及兩個月之方間、即如破竹之勢、擊退中華民國之中央軍、將國民黨政府、近年來以反滿抗日爲口號、集民衆膏血、所建設之經濟基礎、與國防之實力、已破壞大半、勝敗之數、業已分明、而國民黨之運命、已危在旦夕矣、蠢國民政府、竟不顧自己之實力、與民衆之安危、作此乾坤一擲之冒險、果因何而起耶、究其原因非獨蘆溝橋畔、中國兵之非法射擊之一事件而已、共原因固然複雜多端、不能逐件的詳細去說、但是最顯著的有兩種、▲第一種南京國民政府、所實行長期排日抗日、煽惑民衆之感情、表面上打着救國的招牌、藉以維持自己政權、遂生出過信自己、武力充實之妄念、而以爲日本不足懼也、固然最近的中國表面上好像達到國家統一的樣子、蔣介石的政權自已覺悟也似乎有點强化、但是旁觀者看來、中國還差的多呢、在平時雖然稍有點國家統一的形式、可是若到了戰的時候、那真正的舉國一致、未必能辦得到呢、並且各省將領對於蔣介石、現在尚有多數的反對派、潛伏於國內、所以中國全國、不但不能達到一致、並且中國的軍備及兵力、亦決不是世界上所稱爲第一軍國之日本的敵手、原來國民黨在所謂以黨治國之政治形態之下、對於人民之一舉一動、無不橫加干涉、藉口於準備抗日之必要、耗費鉅額的軍費、一般民衆無端受共產壓迫、此種情形、漸爲中國民衆所看破、未免不美、彼等亦自知不得民衆信任的政府、那是決不能持久、故不得不設法挽救、於是選定日本爲目標、而開始排日抗日運動、謂中國一切的不幸、皆因日本而造成、倘將日本解決、則中國即有好希望、欲將自己之罪過轉嫁於日本、第二是南京政府、惑於共產黨結成抗日共同戰線、並受共產黨之支配、原因以莫斯科爲根據所構成之國際共產黨、見中國現在情形以爲有機可乘、遂煽惑抗日運動、以牽制日本勢力、去年十一月在西安發生之蔣介石被監禁事件、自此以後南京政府確在共產黨及人民戰線派支配之下、而蔣介石僅不過一傀儡耳、本年三中全會、對於數年來排擊之共產黨、未加指摘、反吸收共產軍於內、此足可證明中國之容共政策實現、及蔣介石統制力之薄弱、同時南京抗日人民戰線派之佔有絕大的勢力、當上海之戰爭即將監禁中之共黨首領陳獨秀釋放、又許紅軍領袖毛澤東列席國防會議、這全都是容共之事實又據最近情報、有由蘇聯方面經過新疆陸路向南京運送之飛機及坦克車等、並派有軍事顧問於福建廣東等處、又有不侵條約之成立、惟據蘇聯侵略中國領土之『外蒙及新疆』、久爲世界所公知之實、而今忽謂互不侵略、實在可笑、是以可知此次中國事變有蘇聯極力援助中國之事實、以上兩端、是此次事變之主要原因、但是日本固不待言、即其他各界均是一齊奮起而支持政府的方針、就於事變發生以後、在八月十一日對華北事變之根本方針決定的時候、日本之陸海軍之威力是三百萬在鄉軍人、也都能在國防第二線上活動、義勇軍之志願者、是接踵而來、對於國防及恤兵慰問全都是樂爲捐助、日本九千萬人民是已經結成一團了、就按日本國體及日本國民性而論、也一定是這樣、所以日本與中國作戰、吾等相信日本一定是戰無不勝、攻無不取、此話不僅說人日所經有很多的戰例可以證明的、想諸君一定是早已深知道的了、再者日本向來以東亞大局安定爲目的、對中國民族始終希望提携、與日本爲敵者乃係共產黨中國及之軍閥、並非是一般民衆、而日本所希望者、是以日滿華三國之提携、而期東亞民族之解放與繁榮、但南京政府將歐美及赤俄之勢力導入於國內、而欲牽制日本、日本政府欲極力促使南京政府之反省所以南京政府若能誠意反省今次之事變則可以簡單解決之、然而中國政府、對東亞政局之前途、毫無覺悟、徒爲眼前些小利益所眩惑、甘作赤俄及歐美諸邦之支配者、後事抗日、置東洋永遠和平於不顧、彼等盛倡飲鴆止渴實行亡國政策、彼等忽視中國民衆幸福、以迎合抗日心理、故彼等決非代表中國民衆、不過爲赤俄及其他諸邦之對華侵略之爪牙耳、日本自開始軍事行動後、連戰連勝、已在前者說過、而今後日本之行動不到中國反省時、恐不能停止、中國方面因受日本軍之打擊、國內經濟之破綻及人心之動搖、現已陷於苦境因此我們滿洲國的民衆要明瞭與盟邦日本帝國一德一心之眞意、及貫徹共同防衛之精神並盟邦膺懲之大義、務要擧國一致各奮職事、努力維持治安並信賴日本軍尤其是關東軍的威力、不使稍有動搖、再者此次事變是有共產黨動力的背景、該充分注意的不要迷惑於各種流言蜚語、對于事態要常抱定正確的認識、去維持東亞永久的和平、不勝盼禱、敬人今天的說話至此完了、